京城日報

本紙定價　一部金五錢　一ヶ月金一圓二十錢　三ヶ月金三圓四十五錢　六ヶ月金六圓五十錢
廣告料　五號十六字詰一行一圓三十錢　同特別二號八字詰一行十二圓
發行兼編輯人　泥谷良次郎　印刷人　小川三之介
發行所　京城太平通一丁目　合資會社京城日報社　電話長六千九番二、長六千九番　振替京城三〇〇番

時間表

過激派政府沒落後の露國政權（下）
杉花生

ウクライナのコーペラチイフは戰前より合同の傾向を有して居た爲め政府より壓迫を受くること他よりも甚だしかつた。政府は世人が未だウクライナに獨立運動のあることを知らざる時より、コーペラチイフの運動に注意を拂ひ、非常に之を恐れて居たのである。從つてウクライナのコーペラチイフが自由に合同をなし得るに至つたのは戰爭と革命の後である。現今では大きなコーペラチイフの聯合即ち聯合組合の數が二百五十以上にも達し、消費組合の中央機關としてヅニプロソユス（ヅニパ聯合組合）信用組合の中心機關としてウクライナ銀行を有し農業組合も強固な聯合機關を有して居る。ウクライナの獨立運動は同國のコーペラチイフ內に發生したものである。組合の頭領は同時に獨立運動の指揮者であつた。而して露西亞が瓦解するや、組合の委員は殆ど自動的に一種の國民議會を組織し、ウクライナの獨立を宣言した。之れは極めて注意すべき事項であつて、他日ボルシエヴイキが沒落するとになれば、ウクライナに起つたと同樣の現象が莫斯科に起るものと見て差支ない。即ち組合の委員である農民が代りてレーニントロツキ其他のコムミツサルの椅子につき、過激派沒落後の第一の露西亞議會としてコーペラチイフの代表者會議を召集するであらう。以上は假說でない。併し勞農露國が沒落するとせば、大體右のやうな經路をとるべきは想像に難からざる處である。併しながらコーペラチイフが勞農政府に代つたら、露西亞の秩序が忽ちにして恢復され、產業も常態に復して、西歐との間に活潑な貿易が恢復さるゝものと考へてはならぬ。本部露西亞は元來富源に乏しき處である、而して從來の產業は戰爭と革命とで根本的に破壞されたのであるから、露西亞が經濟的に恢復するまでには相當永き歲月を要するであらう。

豐饒な廣土の壤と、多量の鑛物を藏するウクライナは之と趣を異にする。彼等の恢復は寧ろ外援なしにでも期待するであらう。而して又之れがウクライナ人をして本部露西亞と合同することを避くる所以である。彼等のドン底に落ちた本部露西亞と合併するとは、彼等に喰はるゝことを意味するからである。ウクライナと本部露西亞との合併を歡迎するものはボルシエヴイキと反革命派とのみである。從つて勞農政府の倒壞を待つてウクライナは再び獨立を宣言し、外國と貿易を開始するであらう。

勞農政府の跡釜に入り込む本部露西亞のコーペラチイフに至つては、農民共和國を組織するの外あるまい。而して露セムストウオの人々の內外國へ亡命しなかつたものは其事業に參加を許さるゝことゝなるであらう。唯國外に亡命して居る者は永久に歸國が出來ぬ譯である。（終）

言論界

綱紀肅正と現內閣

【讀賣】綱紀肅正の要求は政友會內閣が傲慢放縱の醜官紀を紊つた頭ひがあり、殊に前內閣や前々內閣が醜態を曝露して看過出來ざる狀勢に立至つたからである。然し政友會內閣に續て綱紀の肅正を遂行するは自殺を强ふると同樣である。現內閣は理論上政策に立つ樣である。

失業者安住の地

【中外商業】一般經濟界の不況、財節の縮小行政の整理等に依つて失業者の數は今後益々增加を來すであらう。既に一昨年來の不況で工場勞働者…

サガレンの撤兵

【東朝】十一日の閣議に於てサガレン及尼港派遣軍を十月末までに全部撤退することに決したとのことである。尼港事件解決の保障とした北樺太の占領は尼港事件の解決に相當するものとして撤兵するに至つたのは尤もであるが、之を撤兵すると同時に樺太の問題即ち北樺太問題を解決せよと要求するものではないが、我國としては撤兵の後には北樺太と相接する南部樺太の經營上不便であるから、此際北樺太の所屬は又別の問題として交渉し、之を租借又は買收の方法を以て解決することを得ば、從來の紛糾を一掃し彼我共通の利益であると信ずる。

首相の英斷を望む

【ニウヨーク イヴニング ポスト】『シカゴ、デイリー、ニウス』等は『加藤內閣が直に我々の希望に副ふか否かは西伊利薩兵で明日にされるであらう』と云ふて居る。昨日の日本新聞によると北樺太とニコラエフスクは撤兵せぬ事に決定したらしいが、是は實に遺憾である。尼港の償を重ずれば日本が撤兵し得ない理由も理解は出來るけれども、其で日本の新政策について外人の全部を首肯せしむる事は六かしい。吾人は此際加藤男に一大英斷を希望する

陸縮案と政友會

（大朝）陸軍縮小は貴族院の建議案と當局の整理案との歩み寄りで雙方の面目を損せぬ程度に決定されるだらう。斯く妥協と讓歩を容れる餘地があるのは我陸軍に幾少の餘地の有する所以を立證するのである。即ち之を見ても我陸軍組織の過大なる事を否定することは出來ぬ。其內には陸軍も益に國論に追隨する事になら、政友會は遂に國民の同情と後援を失つて悲慘なる破綻に陷るに相違ない。政友會は宜しく陸軍縮小に邁進すべきである。

筧博士巡回講演日程

東大教授法學博士筧克彥氏は國體論者として純正の憲法論に深く、其の深淵にして該博なる學殖の上に立脚し、一面社會教育並に道德の指導向上に不斷の努力を傾注しつゝあるは、敢て茲に贅するまでもなし、博士は朝鮮とは緣故淺からず、從來有志の懇囑に依り、內地巡回講演を試みたる事屢々あり、今回折柄の招聘を目にして來鮮、釜山、慶州、大邱の講演を終へ十三日夕入城、今後左の日程に依りて鮮內巡回講演を試みることゝなれり、繫つて來聽あらんことを希望す

▲十九日新義州（公會堂）▲二十四日元山▲二十六日仁川（公會堂）▲二十七日至二十九日京城（中學校、公會堂）▲三十日群山（小學校）▲三十一日全州（公會堂）▲八月一日光州（小學校）▲二日木浦

別天地

◎加藤首相は十三日新聞記者に對して、行政整理、綱紀肅正、普通選擧等に關する抱負の一端をもらした。もとより例によつて例の如きものであらうと從まへ聽はないが、此に現內閣が本氣で是等の大問題を片附けてみようとして居ることだけは認められる。併し問題は企圖如何にあるのではない、企圖を如何に實現するかにある。

◎議日首相以下各大臣を工業俱樂部に招待した實業家連は經濟緊縮の上を通じて、行政財政の整理は總括でもある、議論の緊縮もよい、併し商工業に餘り影響を及ぼすやうでは困ると云ふ意味のことを述べて居る。實業家連はこれを言ひたいばかりに首相以下を鄭々招待したと云つても過言ではあるまい。

◎だが若し商工業に影響の及ばぬ程度のものならば、財政の緊縮も行政の整理も殆ど無意義である。彼等は何よりも先づ營業の、金融の、だぶつきだすことを恐れるのであらう。種々の機關などの價格の下ることを恐れるのであらう。こんな構ひに政府は耳をかすであらうか。

◎また議會陸軍整理の內容であるが陸軍當局として新聞に發表されたが、山梨陸相が貴族院議員招待席上に於て陳述した所によると、あれは用途のであつたさうである。たゞ整理の一部分に過ぎないのを整理に關する議者は聽いたとか。或る者の辯解によると、あれは陸軍縮小案の一部で、陸軍整理案とは全く別であるとか。

◎山梨陸相は貴族院の人々を招待せしめんかを示いたものだ。此に角人士…

◎併し政友會が山梨陸相に談じこんだ動機は、必ずしもあの案の內容如何に關はつて居るのではない。政友會は現內閣に政友會と何等の相談なく、連絡なく、一本立ちで行かうとする手前に、政友會の人々と會見して居る。政友會では陸の提案が四十五議會に於ける貴族院一致の建議案と相距ること遠きを見、陸相と會見して其眞相を確むると同時に政友會の希望を述べたのである。一概に内輪話とは言ふまでもない。

る積りで居るかどうか、その邊が少し氣ちまわりたいと云ふのにある。戰々兢々縮めの結果が判明したら、僕の治水費と教育費とについてもどうして呉れると政府へ捩じ込むであらう實業家連と政友會との注文要求これを悉く聽くれば、軈て政府亡きに到るであらう。

東西南北

▲共產黨に對する反感　最近プラーエチエンスクの統計の報ずる所によると黑龍州內では共產黨に對する反感が極度に達し共產部落の如きは村會の決議で九名の共產黨員を殺害したが斯うした傾向は同州內一般に漸次甚だしくなりつゝあるらしい。
▲大阪に在住する朝鮮人大阪に在住する鮮人は現在一萬九百十六名で戰前の上に於て全國中第一位を占めてゐる。それは各地で職を失つた者が大阪に行けば何とかならうくらゐの考へで入込んで來るのが多いからだその大半は勞働者で職工五千二百六十六人、行商八百人、學生一千二百人で官廳銀行の四千七百五十五名が文官者で三千三百十二名は全く內地語も解してゐない相だ

元山即興
金陵　大垣丈夫

快哉大地大。千里一眸開。島嶼星々點。帆影點々開。潮聲清洗耳。酒氣滌肺胸。談笑自心灰。靈遊樂非關。郭日簇自公醉從長。妙在不費力阿々

婦人世界八月號

家族つれの旅行案內　此夏は何處へ行つたらよいかと思ふ方は早く此記事を御覽なさい。記者の歩き廻つた所ばかり……
夏休みと子供　夏休みは來ました子供は休み中どうしたら最も有益であるか高等師範附屬小學の佐々木主事が其れに就て有益なお話
子供の齒を悪くした失敗談……村井院長
女子に水泳……高橋房治
魔術寫眞（ご自慢の寫し方）
夫婦の性的生活　英國の婦人醫師にして帰宅の權威として名高き……
原阿佐緒女史を訪ふ

夏の家庭記事
◇七月から八月迄の園藝
◇夏の腹下しの豫防と手當
◇夏の髮の手入れと洗ひ方
◇旅行中便利な罐詰料理
◇夏客に向く涼しい料理
◇運動服ロンパス仕立て方
◇愛らしいペジヤム作り方
◇新しい圖案の絞染仕方
◇手早く奇麗にできる洗濯法

滑稽小說
夜會服のお客さん……奧野他見男
古い悲しみ……鈴木紀
お犁さん……芳村水
叛逆者……大池滿
アコちゃん……松山思水
母親難……仁科彥
社會滑稽百觀
滑稽に感じた（四十）事

三大小說
稻妻……正宗白鳥
愛は強し……三上於菟吉
薰る足跡……山中峯太郎

定價四十錢 送料二錢　東京京橋區大正日本社　振替東京二四〇六六番

初漢御手本類は何でもあります
習字（目錄送呈）
東京市神田區南神保町九番地（九段電車通）　精華堂法帖店

奮鬪　八月號出來
【本誌內容】
○身を修むる途……子爵田尻稻次郎
○國民と學問……杉浦重剛
○昔の武士……片山潛
○新興日本の人物……安部磯雄
○日本の産業……木村泰治
○人生と法律……鈴木文治
○子供の犯罪……高峰…
○趣味の生活……杉山…
○日本國民の自覺……田中…
○男ぶりと發明……記者
○思想の研究……賀川豐彥
○理想の人格……兒玉花外
○日本人の精神……齋藤…
○奇人の研究……大川…
○新時代と我等……好…
○青年の謎の假面……今井白郎
○木村長門守……北島春石
○秘密の犯罪……伊藤健之
○新學の人……眞龍齋貞水
懸賞◎投稿募集◎寫眞懸賞記事滿載
定價三拾錢◎送料壹錢半◎半年分壹圓八拾錢一年分參圓五拾錢
東京市麴町區今川小路二丁目
忠誠堂　振替東京二〇四三一番　見本入用の方は拾錢封入申込まれよ

秋蒔種子用意
目錄進呈　水原停車場前　宮國園　株式會社　振替京城二一五三番

出版案內
朝鮮風俗集　定價三圓八十錢　送料十五錢
朝鮮の匂ひ　定價二圓五十錢　送料八錢
朝鮮の奇談と傳說　定價一圓五十錢　送料六錢
朝鮮俚諺集物語　定價一圓九十錢　送料八錢
朝鮮官公署所在地名　定價十三錢
京城本町二丁目　ウツボヤ書籍店　振替一二三二

權威ある治療器　波及電病治療器　エッチカレンドチュアルミ　日本專賣特許第三八〇七二號
幾多の難病が僅に一二回の使用で奇蹟的なる治療をなしつた
定價一組十八圓　送料內地五十錢海外七十五錢
日本電解工業所　朝鮮出張所　京城本町二丁目　振替京城二八四番

鯨　尾羽　鯨油　鯨肉屋　香月商店　京城明治町二　振替四八四六

鞄　製造販賣　朝鮮皮具製造合資會社　京釜線大田　卸小賣　長距離電話二六〇番　振替京城九八七〇番

素敵に儲かる製造販賣經營法　これから益々有望なものは製造販賣であります何方でも何でも最も有望な新しい金儲けの種……大阪五一七五二京都市下　丸木屋

天幕雨覆日覆製造販賣　大阪西區日吉橋北　矢野テント商會　電話櫻川長三六四番　長特三六五番

總督府、道廳、郡廳、各銀行會社納品
京城日報代理部
あらゆる謄寫に卓越せる
國際式謄寫機
特徵
騰寫界最高權威の殘版
舊式の如く直接原紙の上をルーラーで轉がして印寫する不便を除き尤も輕快に、手指を汚穢する事なく、赤青等の色刷も洗滌せず其まゝ使用され、鐵筆毛筆の兩用の印刷自由、構造特殊の考案のもとに製作されたるを以て從來の印寫に要する時間と手數とを省き得て數倍の印刷能力を有する最高謄寫機なり
附屬品　インキ各色、鐵筆毛筆原紙各種、タイプライター原紙、毛筆用鐵筆インキ共他附屬品一切
時は金なり寸刻を競ふ現今一刻も早く本機の御使用により十分なる好成績を擧げられん事を力タログ御報次第進呈す

創刊八月號
少年少女文庫
紀文こ鰐……岡本綺堂
アラビヤ夜話……薰谷蘭村
義士の物語……額田六福
住職の時計……岡野かをる
石の紅葉……長尾豐
散る紅葉……清水かつら
故鄕の山……井口長二
小公子物語……鹿島鳴秋
・義俠の小太刀……南牧也
・ぬかの道……湯目勝子
・上野の戰爭……片山しぐれ
・海の幸山の幸……新岡青花
・怪物展覽會……山田みのる
・少女こ大和心……本誌記者
・ひもじい樣……元島北生
・旅人と金……本誌記者
・すべり臺……まん作
▼極彩色口繪▲
寶の花園……敏行
松の間……如洗
別れの夜道……青花
住職の時計……一木
定價廿錢　一冊二十錢　三冊金六十錢　一年金二圓三十錢（郵稅共）
東京神田駿河臺南甲賀町　小學新報社發行　振替東京二九四一番

受驗者の羅針盤
【最新刊】
朝鮮總督府普通試驗答案全集
朝鮮受驗學會編　四六判全一冊並製　定價一圓八十錢　送料十錢
統監府時代より大正十年迄に施行されたる普通試驗問題の答案集―憲法―行政法―民法―刑法―民事訴訟法―刑事訴訟法―經濟―朝鮮語―讀書―漢文―算術―珠算―歷史―英語の諸問題に就て簡明直截なる解答を與へたるもの、到底他の追隨を許さざる著者會心の著たり。殊に受驗手續……受驗人心得……參考要書……試驗規則等を悉く網羅したるものなれば受驗者には必須缺くべからざる良書なり
發賣元　京城本町二丁目　巖松堂書店（振替京城二四五四）
京城本町二丁目　大阪屋號（振替京城二五七三）

中學一二年生　尋常小學卒業者　實業學校生　高等女學校生　高等小學校生の良師友!!!
八月號
一二年の中學生
定價　一冊金參拾五錢（郵稅一錢）十二冊金四圓（郵稅共）本號に限り一冊金五拾錢（郵稅一錢半）
暑中休暇增大號
日本臣民……法學博士上杉愼吉
箱根から熱海へ……淺井治平
飛彈の別天地……岸谷貞治郎
山の世界へ……梅村諒
海の征服（水泳の話）……收堂生
▼講談　後藤又兵衞……悟道軒圓玉
▼小說　偽もの神樣……大野龍吉
▼ミダス王と熊の尾……尾崎勝助
▼挿話　山法師……吉田三男也
▼歷史　大名の洋行……石井澗
▼奇謀百出……別佐美自三
グッド、モーニング……澤田謙
笑話　宮川先生のこと……伊藤新市郎
代數の練習……坂部繁太郎
昨今の七不思議……高田穗佐
交通機關の發明……綾部滋治郎
電燈の話……小山一保
趣味の鶴と鴫の鳥……池尾寅雄
男らしさ三太郎の猫である……吉田三男也
懸賞課題成績發表!!!
讀者文藝　作文和歌俳句童謠滿載!!!
東京京橋區……　敬文館　振替東京一四六六三

ヤップ條約公布近し

【東京電報】十三日米國に於て批准交換を了したるヤップ島に關する條約の公布手續の件は十日の閣議にて決定し眼日上奏御裁可あり次第直に公布さるべしと

勞農外國會社と協定

【巴里十六日發電】勞農政府は今や外國民間會社と協定を遂げ事件の解決を圖さんとする意向ありて米國はスタンダード石油會社及び英國シェル石油會社代表者は既に莫斯科に到着したりと傳へらる

勞農と交渉するも益なし

【巴里十六日發電】露國に於ける私有財產公債及び借款に對する特別委員は海牙に於て勞農露國と交渉するの無用なることを報告したり随つて露國委員以外は一般的報告を作製し各本國に對露交渉停頓の理由を述べ一般的訓令を仰ぐこととなれり

レーニン復活せん

【倫敦十六日發電】レーニンの醫師達は氏の再び政務を見ることを許さんとしつゝありレーニンは未だ田舍にて靜養中なるが政府の閣員は相談の爲め氏を訪問し居れり

委任統治審議延期要求

【倫敦十七日發電】パレスタイン委任統治問題審議の延期を要求する聯盟は英國國際聯盟協會多數の署名を得たるを以て十七日を以て國際聯盟理事局に提出さるゝ筈なり

駐日獨大使外相說

【倫敦十六日發電】伯林にては故ラテナウ氏の後任として駐日大使ゾルフ氏外相とならんとの說あり

行賞不平で兵亂起る

【北京十六日發電】吳佩孚氏の第三師團混成旅第一師は叛を起し吳氏を驅逐せり之れは賞罰の不公平が原因で兵卒に動き爲め勃發したるものなり

長春移駐兵の暴狀

【長春十七日發電】吉林省軍の長春移駐に伴ひ旗下の兵が暴狀の行爲あるべきことは一般に慮れられ居たるが彼等吉林から來た衛隊旅第二團の兵は隊伍を組て市中を横行し殊に支那遊廓にて亂暴を働くより警察に取締を乞ふも警察には兵士の亂暴を取締るの勢力無く遂に遊廓は暫らく閉店して休業するの止むなきに至れりと

吳氏の江西救援は疑問

【上海十六日發電】吳佩孚氏は江西救援に出動せりとの說あるが吳氏は北京にて黎總統と會見し洛陽に據りて兵を率ひ湖南の土匪を討伐せんとしつゝあるより江西に赴きて救援すべしとの說は疑問視せられ居れり

頭道溝事件調査濟次第 損害賠償を要求せん

【東京電報】頭道溝事件の善後交渉に就ては當局も考慮中にして曩に大體の方針を極めたる如く間島總領事館よりの損害調査報告を待ち遠からず支那政府に對し損害賠償の要求を提出する筈、尚今後日支間の重大問題は東三省一帶の今後の治安に關する問題にして日本側は今日是非とも根本的方策を確立する必要あり當局も目下關係方面と協議中にて成案を得次第近く支那と交渉を開始する方針なりと

朝鮮警官增派に抗議

【東京電報】最近支那政府は小幡公使に對し頭道溝事件以來日本側が朝鮮より警官を增派したるを不當なりとし速かに撤退すべしと抗議し來りたるが小幡公使は直に撤退する能はざる旨回答せり

局子街を襲撃計畫

【間島龍井村特電】敦化縣沙河鎭の張魁武外六名の馬賊正副頭目は延吉安圖兩縣內の要衝の地に依り彼等の間に連絡を執り本月中に一擧に局子街を襲ふべく計りつゝありと

馬賊出沒頻々

【間島龍井村特電】十六日夜龍井村の南八方溝に數十の馬賊現れたりとの報支那官憲より傳へられたるに依り日支官憲に於ては移轉に活動し嚴重に警戒せるが遂に來襲せず

【間島龍井村特電】十六日夜龍井村の東南楊溝に百餘名の馬賊現るとの報に我偵察隊は同地に向へり

交代警官隊歸還

【間島龍井村特電】歸還すべき交代警官隊は十七日午前十時半公會堂に集合せるが領事は是れに對し慰勞の辭を述べたり午後

勅參存廢問題 目下考慮中

六時同部隊は大聲を利して歸還の途に就きたり

【東京電報】現內閣は勅參制度を廢止し之れに代ふるに各大臣直屬の參事官の任命を見るべしとの說一部に傳へられつゝあり勅參存廢問題は考慮中に屬せるが勅參は寧ろ必要にして斯かる諸機關は前內閣以上必要に迫られ居る事情あるを以て閣議に於て最後の決定を爲すべしと觀測さる

勞働省新設か 政府四十六議會に提出せん

【東京電報】財界不況に伴ひ勞働爭議は各方面に頻發しつゝあるが目下我國にては內務、農商務、鐵道省の三省に於て勞働者を調査するに努め各官の統一無く爲めに往々爭議の解決に支障を來すこととなれるの意向は勞働省を設置するにあるものゝ如く四十六議會に之れが豫算を提出すべく目下各省と連絡を執りつゝあり右特別機關を勞働省とするか否か確定せざるも政府部內多數の意向は勞働省設置にあるものゝ如しと 又德川家達公は首相內相藏相を訪問し右特別機關設置の要あるを述べたるが各大臣とも之れを諒とし殊に加藤首相は直に各省に勞働爭議に關する委員の報告を求めたるが首相の

外調廢止は噂のみ 法制審議會も存續

【東京電報】最近外交調査會は廢止せらるべしと噂せられつゝあるが右に就き要路の某大官は語る『外交調査會は各方面の人材を網羅し重要なる事項に諮問をなすものなり之れが存廢論は暫く措き是等重要機關の存續は必要なり前內閣は重要外交事項發生せん か之れに諮問し外交上有利に進捗したるものなり現內閣と雖も其の必要を認め居れば之れを廢止するが如きことは萬々あるまじく今日までは閣議には全然上り居らず又法制審議會も同様の意味にて恐らく存續せらるゝならん』

陸軍整理案

【東京電報】確なる筋より聞く所によれば陸軍當局の發表せる陸軍整理額二千三百萬圓に更に加ふるに約千五百萬圓の增加を見來つて陸軍整理の總額は四千萬圓に近づけし由なるが右は十八日の閣議に於て山梨陸相より提出し最後の決定を見る筈なるが政府としては能ふ限り陸相に對して前々閣の閣議に於て削減方を懇談したるを以て陸相の提出案に對して削減を加へるが如きことは萬々なかるべしと而して政友會との妥協に就ては加藤首相より了解を求めつゝありと傳へられ十八日の閣議にては別に議論なく大體陸相の提出豫算を認むることゝなるべしと

明年度 外務豫算

【東京電報】外務省明年度豫算案は本年度の總豫算二千三百萬餘圓に對し經常費にて二百六十七萬餘圓臨時

爲替貯金取扱時間延長

【東京電報】今回郵便局に於て爲替貯金取扱ひ時間を一般官廳の執務時間と同一とし從來休暇に限り從來通り取扱ふことゝし二十六日より實施に決定したり、尤も爲替貯金の取扱ひのみに限り日曜日は休止し祭日は土曜日も三時まで延長することゝなれり

米海軍卿北京着

【北京十六日發電】米海軍大臣デンビー卿は十六日北京公使館を以て訪問せらる

光州守備隊撤廢延期電請

【光州特電】光州守備隊撤廢確實となれる模樣なるを以て光州の有志は治安上憂慮に堪へず撤退を延期されたき旨陸軍省へ電請せり

支那政局益々混沌 顏內閣辭職顚末と 黎總統の地位動搖

北京內閣では顏總理以下總辭表を提出したが國會の開會期たる八月一日を眼前に控へ而も兩院共開會定數以上の議員を狩集め得る確實であると云はるゝ今日內閣瓦解を來たさんか一般內外政務に及ぼす影響甚大なるを免れず、[illegible]め見込立つた議[illegible]躊躇せしむる虞れ[illegible]は頗る各方面の注[illegible]して同內閣總辭表[illegible]とする處は財政難に在[illegible]實は複雜なる事情伏在[illegible]察すべき理由がある顏

內閣投出

の餘儀なきに至つしめた動機としては國會開會期切迫し同內閣にして議會開會期迄持續せんか或は國會が他の內閣を指名し顏內閣は無條件な退却を餘儀なくさるゝやも知れぬから此の際面目を完うするに若かずとの決心も重要な一に數へ得べく次に閣內の不統一即ち吳佩孚擁護の顏康高恩洪氏に對する反感延いて直隷派の高氏等と黎總統系諸閣員との確執も有力なる動機たるを失はぬが此の際顏內閣に動搖を來したのは之れ單に顏內閣の行詰りと云ふよりは寧ろ黎大總統の

威信失墜

の萌芽と見るべきである抑も黎氏の就任は曹錕、吳佩孚兩氏が之を援助支持すべきを約した結果であるが事實に於て曹吳兩氏とも黎氏に責任を轉嫁し毫も之を援助支持せず之が爲め其の任命する閣員の如きも赴任を肯ぜず唯湖北省長に任ぜられた湯薌銘氏のみは曹吳

行政整理の犠牲となり 衛生部獨立は沙汰止み 村田衛生課長談

總督府衛生部の獨立案に關し村田衛生課長は語る『前內閣の決定時代では議會も通過を見たのであるから大概大丈夫と思つてゐたがとう〳〵前閣の（現內閣の）で潰されてしまつた、何しろ行政整理と稱する非常時機に遭合して居つた結果遂に斯くの如くなつたのであつて四圍の大勢上已むを得まい、今後再び提出されるが夫れは未だ豫斷の限りでないが要は獨立の問題よりも內容の充實を圖る事が最も切實な急務である此點は猶て述べた通りで固より獨立しやうといふ事は內容を嚴密にせねばならない……斯う云ふ目的の爲めではあるが今直獨立さした所で本府に衛生部を設く迄であつて各道に於ける衛生課迄も直に警察部から離す譯に行くまい結局直接の仕事をするものは各警察部と云ふことになるから何うも其間が紛らはしい、從つて現狀を持續しても決して差支へのない譯で別に遺憾とも殘念にも思はぬ』

昌德宮午餐會 有吉總監御招待

李王殿下には十八日午後零時半より有吉政務總監を御招待午餐會を催ほ

明年度豫算 查定會議 ―第二日―

總督府明年度豫算查定會議第二日は十八日午前九時より第一會議室に開催地方廳の新規要求豫算に關する審議を遂げ同十一時散會したるが前日（十七日）午後は各裁判所より提出に係る新規要求額の審議を遂げたりと

虎疫豫防檢疫

コレラ豫防の爲め明治四十四年總令第一號に依り大正十一年七月二十一日より支那江蘇省を發し又は同地方を經由して來航したる船舶に對し仁川の到着港に於て停留檢疫を行ふ旨十九日總督府官報を以て告示せらるる由

中學設立及守備隊引揚問題 光州有志の意見

光山木浦光州の有志が先般來中學校設立問題につき競爭的運動を試み稍

全鮮商議臨時聯合會 ―前日の續き―

堤釜山商議會頭は慶北及び復活問題につき『光州漁業の岩崎氏は撤廢ひに付き種々意見を述べられたるが余は鐵道が果して撤廢ひを復活するか又は運賃引下げの意志あるか率直に伺ひたし』と迫る岩崎氏『問題大なる爲め目下考慮中なり實行期について は何等の言明し難し』と避くるや釜山の香椎氏『現在の運賃は財界の好況時代大正九年初頭に引上げたるものにして之れを不況時代に逆せる今日依然として改めざるは大なる時代錯誤たるを免れず、又大正八年一千五百餘萬圓を增加したるが今日該務經費の整理を行ふ餘地あるは明白なり、其他各種材料の低落は何等か考慮し得るは勿論なりと更に鐵道の收支を鑑みし得る立場に在りて鐵道側の勝利を突く次で釜山の香椎氏は鐵道側に極度に對する不平多々あり鐵道の調査と實情との間に何等かの誤りあるにあらずや誠意を以て調査されたしと論ず次で忠南の島村氏も同一狀態り と述ぶるも實際のところ現在の運輸の經過を述べ『久保京管局長も運賃の引下げの意あり』とし種々の事情ある模樣なれば運動は漸進的に行ふを要す』と說くに之れ

湖南に一個の中學校を設

する箏にて其の設立希望地は全羅北道の全州、群山、全羅南道の木浦、及び光州なるが今之を全州或は群山に設置するとすれば既に北海道の太田、慶尚北道の大邱に各一個の中學校あるにより甚だしく一地方に偏在する嫌ひあり故に其の設立地は全羅南道たらざるべからず、然るに全羅南道に於ける木浦光州の兩設立希望地を比較するに木浦の在住內地人は約五千にして光州の約四千に比すれば約一千名丈多し然も木浦の五千は數年前よりの數にして其の後殆ど增加せず之れに反して光州は昨年一年間に約一千名を增加し

何れの點より

觀るも光州に設立せらるゝを以て至當なりと信ずると、尚駐屯守備隊木浦大隊は朝鮮二個師團以外のものなればその引揚は已むを得ずとするも光州の維持上聚して遺憾なきを得るや否や大なる疑問たらざるを得ず故に或は今後上京して當局の反省を促し引揚げられざれば二個師團の一部を割きて現駐屯地に駐屯せしめらるゝや う陳情する考へなり』

鮮人郵貯預入者

最近（七月十日現在）に於ける貯金管理所の調査に依れば朝鮮人の郵便貯金預入者は百十萬六千五百四十九人にして其の預金額は二百六十一萬五千九百六十五圓の多額に上れり今之れを前年度同期に比すれば人員に於て三分七厘金額に於て一割七厘の增加を示せり

將來益々增加

するの傾向あり而して其の就學兒童の數を觀るも光州は木浦に比して勢力、木浦の將來は兩者拮抗の狀態にあるも又之を其の地勢より見るも光州は木浦の片角にある反し中心にして此處に中學校を設立すれば道內の便により全羅南北の學生も收容することを得べし、唯一の木浦の一部の者は光州に及ばざるものあり寄附金額によりて其の設立を左右せんとする者もあれど寄附金は多少の相違により光州の二萬をもつてして寄附等は光州に對し相當すべきは勿論なるべし

四大要項實行委員訪府

全鮮商議聯合會に於て決定せる四大要項實行委員たる五名は同聯合會議所會頭の二名を加へ一行七名にて十八日午前十時總督、政務總監、財務局長、殖產局長、遞信局長、鐵道部長等を歷訪し（運賃問題に關する總督の移轉を訴ふる處あり）其の實行方針を得るなり懇請が實行委員は總督府に對し陳情を遂げたる上直に上京し中央政府に對し直接運動を開始する筈なりと

全鮮小包郵便

遞信局の調査に依ると大正十年度中全鮮各郵便局所に於て取扱つた朝鮮人發著の小包郵便物は引受八十一萬九千百三十六個、配達九十三萬七千七百四十八個にして之を前年度に比すれば引受に於て一割九分配達に於て一割四分の增加を示せり

滿蒙二五〇〇哩（十八） 長春名物…馬糞の風 特產物と財界の實力 稻妻の夜を哈爾賓へ…… 田邊椋鳥

六月七日……いゝお天氣だ、朝からじり〳〵と汗がにじむ、風の無いのは寔に結構だが長春の風ときたら目も鼻も堪つたものでない、主として蒙古から來るやつで年中殊に四五月の交が一番ひどいと云はれてゐる。日本にも空風といふのはあるが夫れとはまるで趣きが違ふ、第一種類が少々でない、味の附いたのがあるかと思ふと黃色さま〴〵の色附けもある砂つ風なんてやつはありや誰にでも我慢ができる、俺等の最も怖れてゐるのは、何にを隱さう馬糞の風ぢや、俗に馬糞風といふやつで此奴にかゝつちや兎でも叶はん、猛烈な時になると方何里といふ處さへ

に驟雨でも來たが最後黃金の水が降りさせ給ふ、驟雨とは夫れを云ふた命も惜しいと云ふ位だ、幸ひに今日は其の風がない、寔ろ不思議と云はれる位だ、一行は朝から馬車に乘つて主なる所を見物した、最初が滿鐵附屬地、日本領事館、商品陳列所、長春取引所、古物市場、日本人會、滿洲領事館それから商埠地の實業街で內鮮人有志の御馳走に相成り、各自適意の行動を取つて新市街を見物した。滿鐵沿線の都會には必ず同胞が住んでゐるが其の同胞の住む所には規模こそ違へ立派な市街がある、長春も無論その通りで其の街の中の樣に整然された理想的の市街が出來てゐる、此れ

で十年以前までは殆ど荒野であつたなど何うしても想像がつかない、目下長春の附屬地には三千五百の家があつて二萬四千の人間がゐる、之れを隣接の長春城及び商埠地と合算すれば實に三萬數百の戶數と優に十五萬の人口がある、此地の經濟活動は多數の特產物たる大豆の出廻る時が最盛時である、大地がメキ〳〵と芽吹く頃になると人の往來は云ふまでもなく附近の產物を蒐集した幾千と知れぬ車馬の往き來が旅人を驚ろかさずには置かない、俺なども曾て實地に見たものであるが數十萬噸の穀を有する長春倉庫、其の構內が其の

へ連れらる、室の廣さは六疊位だ、一方に衣服の脫ぎ場があつて其の前に浴槽がある、そして南側の窓の下に白磁の洗面器を据ゑた傍の流しは長さ七尺餘りの陶器の湯槽が無い、滿溢なお湯を一ぱいに湛へて俺の這入るのを待つてござる、片足入れて試つて見たらお湯は熱過ぎて肌が冷たい、俺の右側では腕を肩が滑つて仰向けになつて後頭がゴーンと鳴つた、一旦水中へもぐつちまつたが其所は水泳の心得があるから先づ目をつぶつて息を殺して腕

ンと起きあがつた、それから男湯部屋へ歸つてその事を當公に聞かせてやつたら最う助からんと笑ひこける、此れで最うホテル入浴は眞平〳〵だと思つた。

此夜哈爾賓の野驛交通部から我々一行のため與へられた一等車に便乘して發車したのは十時二十分であつた

第五號議案大正十二年度に共進會開催の件……（以下同紙欄外記事）

鈴木文治氏招待

北鮮方面巡遊の爲め來城せる鈴木文治氏を朝鮮ホテルに招待し晩餐を催せり

外國語校長入城

東京外國語學校長長屋順耳氏は滿蒙視察の途次十八日入城せり

人事消息

▲隱岐中佐（軍需局課員）北鮮方面に出張中の處十九日朝歸任
▲能島進氏（日本電通取締役大阪支局長）滿洲旅行中の處二十日夜出發歸任の筈

城津電氣機關購入

【城津】城津電氣會社は既報の如く…（欄外）

中國領事著任期

新任左近氏は…

左近氏講演

美術俱樂部 竣成近し

國產 クマ印ミルク

熊印ミルクハ 滋養ニ富ミ代用品トシテ最モ適ス
熊印ミルクハ 乳兒ノ體質ニ適スル樣製造ス
熊印ミルクノ 製造指導者トシテ會社ノ顧問ニハ北海道帝國大學教授農學博士橋本佐五郎氏アリ
熊印ミルクハ 文部省米國ニ留學煉乳製造ヲ研究セシマスターオブサイエンスノ學位ヲ得敢ニ北海道帝國大學助教授ニシテ斯界ニ於ケル權威者タル農學博士吉成氏技術長トシテ一層研究ヲ重ネ苦心ノ遂ニ舶來品以上ノ優良品ヲ製造セルニ至リ之ガ發賣ヲ開始セリ
熊印ミルクノ 製造ノ直接責任者ハ農學士橋本龍也氏アリ
熊印ミルクハ 國產品ニシテ內外幾多數種アル煉乳中最優良品タル事ハ右記事實ニ依リ明カナリ
熊印ミルクノ 販賣所ハ各地到ル處有名ナル洋酒食料品店及藥種化粧品店ニアリ

煉乳　札幌　北海
斯業開始ノ日尚淺シト雖モ……優秀ニシテ……
名譽金牌

製造元 札幌區苗穗町 北海道煉乳株式會社
發賣元 大阪市高麗橋 松下商店

正しき補血強壯增進劑
（呼吸器系疾患特效）
ゲアヤーコーブルトーゼ
說明書進呈
發賣元 大阪市道修町二丁目 藤澤友吉商店

七月二十日（舊曆五月二十六日）

満洲の作蠶

本社安東支局調査

柞蠶飼育地誌

リヒトホフエン男は支那地理に關する著書に左の如く說いて居る

遼海は北西の境界をなし遼河の流る平原は東西に亘る地方の境界として黃海と同樣の職能を有して居る、其の南方は一般に乾燥不毛の丘陵古平原であつて其の東方は山嶺起伏し大部分は森林々蔽はれ多數の溪流は其の間を流れ河床は多く狹少であるけれども肥沃なる沖積層をなして居る云々

即ち柞蠶飼育の最も盛なる地方はこの遼河の東南部遼東半島より鴨緑江畔に臨む

山嶽地帶 一帶である滿洲の地理を大觀より見る時は先づ丘陵は鐵嶺附近の是より起り遼平に至り遼東半島を形成して低くとなり海に臨して居る、而して其の斜面は南方に緩やかであつて、北方は急である從つて北方には往々にして斷崖絶壁をなして居るけれども南方はよく耕作せられ、土壤も亦風化した花崗岩、片麻岩、砂岩等より成りて居る此の地方の土質は山野到る處に自然生の柞樹があり、亦人工を加へたる處の柞樹林も亦繁茂するを以て作蠶飼育には理想的の

土質氣候 と稱して居る、殊に遼東半島の中心都市として見るべきは鳳凰城であるがこの鳳凰城は高麗地帶の中にある古い歷史を有する柞蠶生産地である鳳凰城よりは道路が八方に通じて居るが其の主要道路は滿鐵本線の海城より鳳凰城を經て安東線上に於ける主要なる作蠶飼育地に達する道路である、鳳凰城は安東縣と共に鳳凰城、岫巖、寬甸等に通ずる道路も稍完全なるものである鳳凰城を中心とする

高原地帶 に産する作蠶は或は上の道路によつて或は海城に或は大孤山に或は鳳凰城を經由して安東に搬出せられるのであるが現在の販路の關係より海城に出づるものが最も多數を占むる樣である前にも述べた如く鳳凰地方の柞蠶飼育の歷史も頗る古く、それより安東を經て鴨緑江に發達したものである生産地は遼陽線及び鴨緑江に在る處の作蠶蠶繭は其の出口を安東縣に求むるものが頗る多い、現在の主要道路は安東縣にありては鐵道

鴨緑江畔 にありては鴨緑江を利用して鳳凰、寬甸、多數の支流を有し鴨緑江の數千の入口を有する小都市と連絡ある道路により車を以て搬出せらるゝ此の地方の道路は山間の狹路に稍勝る位のものであつて殊に雨期中、雨期後は人馬の交通は不可能である、又多數の支流は交通の大障害をなして居る、この鴨緑江の作蠶の生産は主として擴大する作蠶は主として鴨緑江に出づるものであるが其の生産も漸々增加を示して居るが、

上流各縣 下に於ける作蠶飼育が長足の進歩を遂げつゝあるものであつて作蠶の基礎は旣に鞏固不拔のものと認められて居る、斯くの如くにして滿洲に於ける作蠶飼育の範圍は東は鴨緑江を境界として南は黃海に限られ西は遼河流域に至る自然的區域の中に包まれて居るが、單り北方は殆ど限界なく漸次北方に向つて擴大されつゝある現に滿洲本線開原驛に集散する作蠶は

年々增加 して居るが是等は主として滿鐵線下に産するものと見られて居る、而して北方に漸次擴大するは大によしとするも第一の障碍は冬の至る事早くして秋蠶の上簇期節に霜害に襲せられるゝ事である又鴨緑江畔の森林地帶も伐木事業の擴大すると共に徐々に開墾せられて移住民の增加と共に是等移住民の手により急速度を以て作蠶の飼育は擴大せられ、既に長白縣下の如きも作蠶の生産は頗る有望なるものと見られて居る、前述の如き地形の關係、鐵道の關係、水利の關係より

交安東縣は滿洲に於ける唯一の作蠶集散地と化して行きつゝあるのである

一帶滿洲 の地は、天候順調で常に天災の少い點であつて暑熱の日は極く少く、常に天惠豆高粱小麥等の農産物が豐饒であり、殊に柞蠶の如きは他地方に見るが如き天候の病害を蒙る事は殆ど稀である、加ふるに遼河流域の地は鴨緑江の流域と共に砂漠よりは絕えず乾燥した砂塵を吹き送るので作蠶の生産地は丘陵起伏して居るも甚だ旱魃である、又雨を呼ぶ雷電、暴風雨等の天然的の禍を受くる事も少く自然の障碍をなす事も少ない、作蠶の飼育には

發育上に は適當なる降雨の必要があるものではない作蠶は降雨期に於て成育するものであるから作蠶は最も雨期に際して直接の利益を與へないけれども、間接に興へる利益は頗る莫大である事を思はねばならぬ滿洲は七月より八月に亘つて雨期に入るを例とするが此の事は作蠶と秋蠶との中間期に當るので作蠶は至極好都合である

作蠶は成蟲又は蛹の時代であるから、此の自然の恩惠は滿洲の作蠶飼育家に非常なる幸福を與ふるものである事を記憶して感謝せねばならぬ

驟雨沛然 として降る事は殆ど每日の事であるが其の實驗であるが作蠶が樹の上で葉を喰ふて居る時に身を葉の陰に潜むると云ふ事であるから作蠶には有利であるけれども、驟雨の襲來がなかつたならば作蠶は充分に繁殖成長せぬと云ふ事である

作蠶は濕潤した葉を喰ふても別に害はなく且つ不思議の本能を有して居る雨の降る時は睡眠中であつても本能的に身を葉の陰に潜むると云ふ事であるから作蠶には有利であるけれども、驟雨の襲來の爲に作蠶の枝葉が摩擦する際に傷を負ひ損傷せしめ且つ地上に吹き落される

枝を吹き 折らるゝ爲め被害を蒙るものである、殊に不時の降雹は最も作蠶の爲に恐るべきものである事は勿論である

十五日開會式を舉行せる 元山水産品評會

―會場内の光景―

協賛會の諸設備

去る十五日元山府○○○○館内に於て舉行せられたる咸南道主催第一府十一郡聯合元山水産品評會開會式の光景は既報に之れが大體の概況を報じたるが今左に會場内の設備の如くなるを略すことゝせん

會場 敷地九千五百五十三坪總構内にして此の種の會場としては極めて恰好の箇所たり

陳列館 道内各府郡出品の陳列に充つるものにして出品物は水産製品漁撈具漁船模型標本類等にして館内の面積三百十二坪

參考館 面積百三十六坪他道及び內地府縣より參考出品を陳列し其の種類は水產製品各種漁網漁具圖表類標本類及び水產必需品等なり

海底館 縱九尺横三十間のペンキ畫にして主として各地漁撈の光景を描きたるパノラマ式のものなり

水族館 名は水族館といふも其の實型は縱三間横三十間の水槽中に多數の魚族を放養し縱橫に四方よりの觀覽に便ならしむ殊に夜は周圍に點燈しある電燈水中に映じて美觀名狀すべからず魚族の游泳せるさまも手に取るが如し

噴水池 館の前面八間中央に若山を築きて人形をしつらへ山腹に瀑布あり池所に小噴水ありて凉味掬すべく池中に鯉鯽緋鯉金魚等を放飼し凡て觀覽に許りなし

出品物 道内出品點數一千五百三十八點此の出品人一千三百八十三人なるが尙陸續到着しつゝあるを以て今後何程に達するや今の處不明なり

協賛會の施設

演藝館 元山藝妓連の手踊藝妓の舞踊少女歌劇及活動寫眞水產に關する實寫等にして何れも晝夜共開演す

休憩所 場内三ヶ所にあり清凉飲料を備へ水族館を眼下に見る凉味湧くの趣あり

賣店 協賛會直營賣店一ヶ所其他水產製品玩具運動具作譜紙工等各種の賣店十五軒あり

飲食店 屋形船を用ひたる和食堂ビヤホール其の他各種の店十七軒あり

興行物 木下曲馬團の大曲馬及び動物見世物等數種あり内に會期は八月二十日迄とす

安東商議役員會

【安東縣】安東商業會議所役員會を去る十四日午後四時より同所會議室に於て開會し議事附議したるが各地商業會議所聯合會は本年七月十日より三日間安東縣に於て開會各地會議所の議案は七月末日迄に提出ある樣要望する事を議決し安東倉庫創立要望の件は商業會議所の意見と支那側總商會の意見と一致せざるを以て更に改めて協議の上一致點を認めたる上外務省支那側北京公使館に要望する事に決定支那に於ても今般各地商會の要望を提出する事に決し支那側に於て今回の意見を提出する件に關し外交部に於て今般議案を求めたる所に關し外交部と支那側とは更に各地の商會と連絡を取り其の意見を求めたる上は日本公使は更に各地の意見を總括し不日至急工部局及び外務省に協議の結果其の承認を得て施行する事を申し合せて散會せり

釜山學組開會

【釜山】釜山學校組合會は十七日午後一時四十分開會に於て開會一、大正十一年度歲入出追加豫算の件、一、同豫算附記中更正の件の二議案提出せられ先づ追加豫算を附議するが其の內容は地方費補助を以て本校東京に派遣せしむべき補助旅費、第五小學校建設費、各小學校文庫補助費等にして二議員の質問ありしも議事異議なく讀會省略にて確定議となり次に第二議案附記中更正の件に入り內容としては高等女學校增築三階建四教室を專家建築に設計變更する議案提出せられ竣工豫定期日は財政難の爲め所要經費は來年の議會を待つて再び議す

釜山商評議會延期

釜山商議所評議員會は二十日開催の筈なりしが全鮮商議聯合會出席者等の送迎への爲め二十五日に延期することゝせり(釜山)

平壌財界不況

【平壌】七月一日より十日迄の平壌府輸移入狀況を聞くに輸移入四十二萬餘圓輸移出十八萬圓にして計六十萬圓にして輸移入は鎭南浦經由二十九萬圓新義州經由二萬七千圓で釜山經由は主として綿絲綿布類木材林檎等、新義州經由は穀類林材である輸移出は釜山四萬一千圓新義州十二萬三千圓で釜山經由は米、新義州經由は砂糖牛皮等主なるものであるが税關より見たる平壌は一般に不景氣で大商店と目さるゝ四五の商店も近く閉鎖の噂もあり目下夏枯れの狀を呈し貿易不振の狀態にあり

遂に本年は綿絲一千二百七十圓を買ひ進みたるため當地織物の折れ一層良く綿絲は騰貴せられ目下在荷は好況綿絲及綿布は一百個見當あり綿布は當局の無理に買付の爲めに...組合の紛擾ふるに高麗内閣の倒壊後支那政局の安定を期待して奥地の買付を見たり一相場も崩れ十六手二十手に金融は直接輸出の爲め比較的多忙なりしも間接の資金は一般減少を來し漸く靈梅期に入らんとす前月末に比して當行の預金は四十五萬圓を增し貸出しは六十一萬圓を減じ組合銀行の狀況も預金の增加八十二萬圓は貸出しの減少百五十二萬圓を示したり

平壌染織製産高

【平壌】平壌府內の染織業者の調査に依れば織物の生産高は大正元年には僅に二百四十七人の染織組合に附して一千五百圓を生産し大正九年十一萬一千八百九十一圓にまで達し製品は城川及び北鮮地方に販路を擴張し大正十一年には六千七百七十二圓なりしが八年には長足の進歩を遂げて實に六千七百七十二圓十萬一千の生産高を見るに至り支那綿業物輸入の一部を防遏するに至つたが、戰後財界の不振に伴ふ不景氣に襲はれ漸次下落の兆を示し大正九年には四千九百七十三圓の減七千二十圓大正十年には二千三百八十七圓と二萬六千四百四十三圓となり其の製品の販路も下火に向ひつゝある

安東金融狀況

【安東縣】六月中の安東金融狀況を聞くに豆粕は內地天候の不順に因る需要の鈍り、各種の商況に因る影響を受けた安東の市場も大豆の取引増進も遂に此の頃に傾いて居る現在の安東の大豆の取引は月末相場は二圓二十七錢なり棉絲は月初以來の下落により稍活氣を呈したり月末相場は二圓二十錢なり棉糸は月末に至り漸く急騰の傾向ありしも總て大體の傾向は稍強含みなるも一般の商況は未だ不振にして安東の資金は一般に緩慢の狀態を見たるのみ中旬出超となり日に十個二十個と二三の手合せを見るのみ中旬出超に至り六月中の輸出入は一般に貿易の不振を示し其の手合せありしが是又に不振にて活氣に乏しかりき然るに下旬に至り地方の商況を反映して安東の資金は漸く需要を増し本月は前月に比し五千圓の超過を行ひ其の內地相場の品薄と共に賣行良好

平北學事一束

【義州】△校長會議 平安北道內の公立普通學校長會議を八月七、八、九の三日間公立普通學校長會議を九十、十一の三日義州に於て開會する△朝鮮語講習會 平安北道內公立普通學校長に鮮語の普及振興を圖る爲め鮮語講習會を開く△國語講習會 安北道に於ては各小學校、普通學校より一名宛の職導を招集して國語講習會を開く筈なるが期間は義州、江界の二ヶ所にして前者は八月三日より十三日まで後者は同十九日より二十八日までなりと△單級校長講習會 平安北道中の單位學校長を八月一日より同六日まで義州に招集して單級講習會を開くべしと△各種教員講習 平安北道內の第三種教員を主として講習を八月十四日より二十七日まで二週間義州に招集して各種學校教員講習會を開くべしと

無責任も甚し

【沙里院】鳳山郡地主會の一問題 農事の改良生産增殖の目的を以て去る大正七年設會の鳳山郡地主會の事業は從來地主に其監督の地位にある郡に於て一切の計劃を爲して來りたるものにて會の消長盛衰は一に郡當局の施設如何に因るものなるが今同會の成績なりと云を聞くに其目的とする第一の事業は殆ど顧みられず目的外とも稱すべき桑苗の經營や肥料事業、種籾の販賣斡旋などに全力を傾注し、しかも之等の資本として殖銀より五千圓の起債を行ひ其內

公休廢止說出づ

品行上面白からずとて

【釜山】既報釜山各商店々主側では在來實行し來つた公休日に就ては其の商店員の品行上面白からざる點多々ありとして之れが廢止說さへ出て遊ぶ事に化せんとする氣勢を示せるため各商店々員を以て組織せる實業會は十六日午後八時より商工俱樂部に總會を開き協議の結果今後の休日問題の將來につき協議したる後に其態度を決する事として散會した

塵も積れば山

安東局の貯金奬勵

【安東縣】安東郵便局では昨年十二月頃から郵便局から家庭に『貯金のすゝめ』と題する宣傳ビラを配布すると同時に局員を市內各戶に派遣せしめ又局員をして貯金の勸誘に努めたる所にも拘らず相當の成績を示して居る、今本年一月より六月末日迄の成績を數字によりて示して見ると新規に貯金を申込んだものは昨年の三百九十五人に對して一千四十九名で五百六十四の增加を示して居る預入度數は昨年の五千四百一度に比べて四千百七十三度で九千五百七十四度となり其の金高では昨年に比べて四萬四千四百二十九圓を增加して

出張貯金取扱

を開始し

太年の上半期

郵貯は十五萬九千六百六十圓約十六萬圓である是が即ち零細のお金の集まつたので數にすれば山となる實際の統計である次に拂出しの方を如何と見ると同期に於て昨年より三百七十度を增し二千七百九十四度となり金額に於て十三萬四千三百五十一圓を拂出し昨年の同期に比ぶると二萬四千七百六

大田至電抽籤

【大田】大田郵便局では五十七名の申込者が三十六口なるを以て同局にては七月十七日午後一時より遞信局に申請したる本年度電話の抽籤を行ひ抽籤者は

立川宗吉、山北貞助、清水留一、川崎龍三、秋田松三郎、小野好蔵、藤田健治郎、村上德之助、中塚常次郎、上田彌五郎、大田電氣株式會社、井上芳子、大塚森太郎、王丸竹次郎、長沼貫一郎、井上貞市、志原安次郎、牛丸喜一、田原芳助、川崎彌五郎、金鍾聲、曹秉八百造、李誠範、西原鐵一、王丸ヨネ、土師太八郎、山岸金次郎、米元元助、細田カツ、安李邦衛、吉田梅太郎、慶元治郎、篠山茂

の諸氏で何れも大田將來の發展を期する有志の者なり

水難者追悼會

【釜山】二十三日夜神谷で執行 釜山水難救濟會の主催にて釜山公會堂に於て釜山水難者の慰靈の爲め追悼會を催し二十三日夜大正公園神谷にて釜山瀛仙浦の各遭難者の靈を弔ふ爲に先般來の遭難者の爲めに數千の燈籠を流し作花火數百發を打揚げ中空に爆發せしむる筈なるが當日は釜山の年中行事として市中の賑ひを呈する事である

大田至電抽籤 大田郵便局で...

校舍落成近し

【新義州】新義州公立高等小學校々舍は總工費二萬餘圓を以て昨年起工新築中なるが近く落成する由なるがこの落成と同時に大正十二年度よりは教室の不足を訴ふる事もなく之に大正十三年度に於ては同樣の校舍を建築すべしと(新義州)

普通校增築

【安東縣】安東公立普通學校は本年度より三ヶ年計劃で增築事業として大規模の校舍改築の計劃あるも種々の事情により之が實行を見る事困難なるを以て本年度に於ては取敢ず木造平家一教室のみを增築する事に決定不日工事に着手すべしと

水原夏季講習會

【安東縣】水原農林會にては先般の教育研究者夏季講習會を水原教育研究會に移し同會主催となりて廿一日より二十四日迄の四日間水原公立小學校に於て教職員に對し左の課目に就き講習會を開催の筈

一、數學、一、朝鮮地理、一、朝鮮語

殖銀金組打合會

【海州】殖銀海州支店にては黃海道管内に在る本道金融組合は殖産銀行との間に關し殖産銀行と打合せ且つ各組合相互の連絡を圖る爲め去る十五日午前十一時より同金融組合事務所に於て打合會を開催せるが當日は殖銀海州支店より金融組合理事村井眞清氏出席せり(海州)

是等理由の爲め地方を遊ぶ事は主意多なるが全く何等の豫定をも有せざる事は實に...會場の參考者は入會を許す由

平壌巷談

關口檢事長 遺言狀の事

四十度の熱に面喰ふ

閣下と云へば勅任官クロックの羽織でも着用に及ぶ堅苦しさを聯想させるが、平壌覆審法院關口檢事長閣下さんは、閣下と呼ぶより親分と云ひたい親しみを持つてゐる當々たる二十有餘貫の軀軀を、身布の涼しい絽の浴衣に包んで、骨董屋の店頭に立つてゐる姿は、誰が見ても新角師の親分、眼鏡の上つたあの可愛い齒で骨董をいぢつてゐる人が法院の檢事長とは受取れない、で骨董屋から風呂敷包を持つて歸る事の出來る人が法院の檢事長なのだ

◆この間關口檢事長さんに四十度の熱がついて面白いエピソードがある。何でも數日前の事、關口さんに四十度の熱が出た。臍の緒切つて初めて四十度に上つた事は今迄に無く醫者の大騷ぎして看護婦を呼ぶやら、藥を飲ませるやら、醫師の所に電話をかけるやら、床をのべるやら、御當人が滅法に慌てゝ料紙と硯箱を持つて來い！と怒鳴つて自分で床から抜け出す、それから大聲で『オイ料紙と硯箱を持つて來い！あゝ苦しい、俺はもう死ぬの だぞ！』

◆夫人は御聲が耳に響いて然しも慌て驚いたのかと心を痛め、醫師の所に電話をかけるやら、床をのべるやら、醫師の親分も慌てゝ料紙と硯箱を忘れて枕頭に置かなかつた

◆關口檢事長は更に硯箱と料紙とを怒鳴つて書きも書いたり美濃紙に二十三枚、而もそれを綴つたその封筒の表には麗しく『遺言狀』の三字『俺はもう是で死んで可い』

◆熱は四十度以上の者にして宛然四十度を超ゆる時は心臟麻痺を起して到底一命は助からぬと穩て聞いてゐた關口氏、自ら四十度の熱と知つて扱こそ周章狼狽に及んだのであるが、同氏の全快後内村醫院長に

『あの遺言狀はいつ開封なさるのですか』と聞くと關口さん苦笑して『あれは四十度の熱にはお腳葉が無かつたもんでなア、その事は內證々々』

銀行會社

奉天銀行總會

【奉天】奉天銀行は來る廿八日午後第一回の定時株主總會を開催し利益金處分案等を附議する筈であるが營業成績は極めて順調良好で株主配當は依然年一割とする豫定であると

殖銀重役

【奉天】花翁天滿洲殖產銀行は十五日重役會を開催し今期決算に附議すべき營業報告財產目錄利益金處分案等に就き協議したが今期純益金一千餘圓は期繰越し無配當とする事に決定したと

地方集會

▲信用購買會(安東縣)安東縣觀世會の月並會を十六日午後七時より安東公會堂に於て開會來會者二十餘名あり番組は養老敦盛、草紙洗小町、鵜飼島等にして余興として仕舞あり非常の盛會なりしと

日本勸業銀行構內 債券相場 勸業債券月報社

七月十三日迄 一月八日以後の各號より 上げ記載事項改正...

[illegible]

月報 半年分 一年分 送料一口金十二錢 號外付 ... 振替福岡... 福岡支店 福岡市博多下呉服町

第六回 新債券賣出 壹等割增金每回 五千圓 一通 拾圓 送料一口十錢 一通一圓 豫約開始 本日より

▲公債社債現物賣買

△信託預金 安全有利 六ヶ月七分、一ヶ年七分二厘 保證利息の外利益配當あり

△簡易貸付 公債株券を擔保に多少に拘らず手輕に貸付す 東京市京橋區...

▲商品切手

耳の病

耳鳴、耳だれ、耳遠、中耳炎、難聽、き、よく恐るべき重病 ... 慢性困難の人も本當によくきく ... 詳細は御申込次第送る 福岡市相生町 ヒヨウタンヤ

日傘の主も 福助足袋

腸內強力殺菌新藥 藥學得業士 若林有明氏創製

ワカ末

定價 小 廿五瓦 金一圓二十錢 / 大 五十瓦 金八十錢

ワカ末の效力 ＝ 腸消毒藥 として英國倫敦に於てレゾルチン、ナフタリン サリール等の強殺菌藥に比し實に數倍の殺菌力を有し寡も副作用なし故に腐敗醱酵病正劑として理想的の藥劑なり。

大腸菌屬殺菌藥 として既に赤痢が三個日腸チフス、パラチフスが四日乃至六個日にて消滅せる幾多の實見例を有するに見るも特に殺菌力の強きを知る。コレラ菌は試驗管內試驗にて殊に有効なり。

ワカ末の成分 ＝ 藥學得業士若林有明氏の創製にして芸香科植物中のアルカロイドの誘導體なり。

適應症 ＝ 急性慢性腸加答兒、醱酵性下痢、大腸菌性腸加答兒、腸チフス、パラチフスの初期、疫痢、コレラ、大腸菌性膀胱其の他の加答兒。

說明書送呈す

發賣元 東京市 南信堂藥局 振替東京八七三〇

美味滋養 蜂印香竄葡萄酒

自覺めに一杯……活動能率を增進し

寢しなに一杯……安眠の樂境に入る

《朝食前の一杯は血を增し肉を肥す》

合名會社 近藤利兵衛商店

1—11—54

リグレー製チウインガム

渴ヲ癒シ、消化ヲ援ケ、呼吸ヲ爽快ナラシメ、又タ汽車汽船ノ醉ヲ防グ、每食後常ニ用ヒ給ヘ。

三種共一包拾錢

東京市京橋區銀座通新橋際 リグレー株式會社

ピーケース

―新製品―

特約店 京城府太平通二丁目 新昌洋行 電話八二七番

夏と婦人

自ら下女になつて

掃除から衣食萬端を一人で背負つて働く―新鎮夏法

京城高工校長夫人 三山操子さん

◆女中拂底の折柄適當の女中が見つからぬので廣い官舎の掃除から衣食萬端を一人で引受けて此夏を汗にまみれて働き暮さうと意氣込んでゐられる高等工業學校長三山喜三郎氏夫人操子さんを南山十九號の官宅に訪れると夫人は手拭地浴衣の瀟洒な装で立働いてゐられたが快よく記者を導いて語られる

◆「暑中休暇の大當りである教育者仲間の事で私共でも何處へか出掛けるかとお云ひでしやうが、生憎にも赴任してゐます工業傳習所の方が官廳同様に今年から休暇が廢止されましたさうで夏休みも從つて當り損ひました

◆然し、此の官舎の位置は住ひとしては誠に最上處で、自然の勝景であります南山が、庭をなし、松の生ひ茂る谷や岩石の模様やら丁度日光にもなぞらへたい風致で折々は名も知らぬ鳥が來て鳴いたりして此處に居ますと俗物の姿など更になく、時々は昔讀んだ日光や箱根の里などが浮かび出ながらにして避暑氣分に滿たされてゐます

◆身體の働きを銷夏法にとりましたのは、それは人手の不足してゐます今日四圍の自然情勢におされて結局は餘儀なく致された事ですが……お蔭様から仕立物掃除と一切を人手にかけず致しますと可なりに多忙で暑さを知覺する間もないばかりでなく、私には昨冬愛兒を亡くしました悲しい思ひ出さへもどうやら打消されまして勞々い都合かと思つてゐます。

◆趣味といへば主人は多少音樂なり花卉いぢりなどに興味を持つてゐますが私にはそれこそ何にもなく毎日家用で働く事だけが樂しみですから、之からやがてお休みになりました子供を上手に過して行きましょう……」

こゝまで語られた處に玄關口の扉が開いて「お母さん只今」とばかり附屬一年の令孃さんが額に流るゝ玉の様な汗を拭きつゝ歸つて來られた

婦人講座

『働け』『飯炊は嫌です』爭の絶えぬ奧様と下女

女中よ―熱を吐き給ふな 奥様よ―自覺向上なさい

婦人問題中でも、最も痛切に感ぜらるゝのは下女問題であらう、自ら務を捌いてお勝のいゝ女事務員が、自分勝手で四十圓前後の月給だと狗つて働く現今の世の中に、下女は雇主に口を預けるは藥より湯錢まで多くの場合用して貰つてゐる、つまり相當の資本を入れた女事務員達より下女の方が物質的には遥かに優遇されてゐながら、やれ飯を炊くのは嫌だの、子供のある家は嫌だのと、我儘をいふのは自分の使命を忘れたやうな矛盾しきつた話に聞えるが瓦斯暖爐のメートル代を平氣で拂つてゐる無自覺な主婦の下に、かうした下女の現れて來るのは不思議ではない。下女にかうといふ女がかういふ仕事は嫌だからと、種々な我を吹くやうな考へならば日本の女が諸外國の女のやうに、常に國家を擧げて苦しみ拔くやうな生活の試煉を受けて來ないからだ、其處で鍛はさ修業といふものだ。

主婦も考量すべき幾多の問題がある即ち在來のやうに濫用では最早時代がそれを認めないのだから『將來は月給かうしてやる』『何年辛抱してゐればいい所へ嫁にやつてやる』といふやうな頭角喧ましい、僻みの作は勝ちな習慣を廢して寧ろ至當と認めた丈けの給料を拂ふがよい、朝から晩まで働くといふ風に主人の都合ばかりで時間に無制限な勤務を強ないがいゝ、亦下女の方でも大に責任感を自覺して仕事の能率を揚げるがよい。今後の下女は女學校位を卒へて仕事に十分自覺した責任觀念のある、人物を要求する、否、もうさういふ時代が既に來かゝつて其んな婦人も現れて來てゐる、下女も其處まで進むと其の下女なる卑稱も期せずして排められ、主婦指導係とか、主婦補佐とかいふやうな職名を丞られ家庭教師も内容では及ばぬやうな資格が付くわけである

華美に流れる子供服

米國の子供の晴着が日本の子供の學校服

經業師の娘のやうな其のスタイル

近頃京城でも子供の夏服は殆ど洋服を用ひられて來た、洋服の普及は實に喜ぶべき現象だが夫れにつけても家庭の母子だちに是非とも考へて貰はねばならぬ事がある、在來から日本の婦人の思想には價の高いものほど喜ばれる傾向があつた、それが殊に外人にわかり難いものほど著しいので子供洋服なぞも外人は他所着としてさへ殆ど用ひない樣なものを纏つて飾らせてゐる親が多い、子供も亦學校やその他に於ての場合でいつも相當な服が出來てなかく野暮なスタイルでは滿足しなくなつて來た樣で『誰さんがこんなセエター着てゐるから』とか『何さんの樣な靴が好い』とか云ひ出し果ては親を引張つていつて否應なしに好みのものを註文させる子供の多い事は商人でさへ認めてゐる、勿論商人の方は之に乘じて價の高い手のかゝつたものを勸める、折角洋裝にしても何の爲にしたのか解らず汚さない樣に運動でもじつとしてゐる子さへあると或小學校の先生は嘆じてゐた、府内で子供服の仕立を内職にして居る或る女のところへは、洋服屋などで賣つてゐる子供服で滿足出來ず、華美な服を註文すると云ふ樣で、それが判任官級の細君連といふから驚かされる、靴下などは絹を用ひてゐる者が頗る多く靴なども華美なものをはいてゐる少女が可成ある、然しいくら絹をはいても紺のスカートに黑い靴を用ひては調和も何もあつたものでなくまるで醜態をする娘の樣に見えるのだが親も學校の先生もよく知らないでゐる、地質は安い木綿でも子供らしい單純で輕快な形を選べば洋服實行の効果は擧がる事充分だ絹一枚買ふ所で木綿を二枚も三枚も買つてやる事が本當の子供を愛する母の仕事ではあるまいか

盛夏と乳兒の育て方

乳兒には母乳を與へるに越したことはないが昨今のやうに漸々盛夏の候に向ふと脚氣味の母親は相て脚氣に罹り易く從つて母乳にも脚氣毒があるのでこの際に母乳を乳兒に與へると屢々嘔吐を催すから絶對に母乳にばかり賴つてはならぬ殊に母乳の時期を過ぎ益々成長發育するものには牛乳を好きにして

滋養物

として飲ませるやうにするが好い、牛乳中には蛋白質や脂肪含水炭素などの有効成分や人間の成長發育に最も必要なヴヰタミンやカルシュームを含んでゐるのであるが牛乳を飲むに注意すべきは沸騰した時に上に張つた皮を捨てるのは右の榮養分を捨てることになるから見へも注意すべきことだ殊に

煮沸し

過ぎるとヴヰタミンが消失するものである、だから高熱を加へた普通の牛乳よりも低温を加へた殺菌牛乳にヴヰタミンが多くあるわけで小兒に牛乳と稱せられるのである、獨り牛乳のみならず凡ての食物にこのヴヰタミンは必要なものだからこれを保有してゐるものを多く攝取するのが殊に夏季の小兒には必要である

二人のお父様をもつ子

果して誰の子として入籍するか サテも不審な白蓮の子

白蓮柳原燁子さんの生んだ男の子その赤ン坊は愛人の宮崎龍介氏がその男の顏を見ないうちに、早くも香織といふ名をつけて[?]田町の役場へ出生の屆出をしたと傳へられてゐるが同役場では扱つてゐないらしい民法第八百廿條に『妻が婚姻中に懐胎した子は夫の子と推定す婚姻成立の日より二百日婚姻解消若くは取消の日より三百日以内に生れた子は妻が婚姻中に懐姙したるものと推定』とあり戸籍法その他手續き法に依れば燁子さんの子の出生屆けを出す資格あるのは傳ネムさんと燁子さんの二人で龍介氏にはその資格がない筈なのである、處が麻布區役所の柳原家の戸籍中にも私生兒出生の屆出がないといふから燁子さんから屆出のない事は明かで結局男の子は九州阿蘇の傳ネムさんの戸籍に入つてゐるにちがひない、と見る外あるまい、果して傳ネムさんは何といふ名をその赤ン坊につけたか一說には龍介氏が本籍熊本へ屆出たとも言ふが若し熊本で受理してゐれば一人に二人のお父さんがある事になる――傳ネムさんと龍介さんと――すなはち二つ戸籍が出來た事になるのだ、因果な子は伊藤を名乘るか、宮崎でもなく伊藤でもなく柳原でもなければその子は生れながら別に一家を創立したのかも知れない（東京電報）

病める母と弟を劬り主婦として働く少女

日の出小學校の模範兒童 原田菊江さんの話

府内日の出小學校の六年生に原田菊江と云ふ兒童が居る、今年數へ歳の十四歳、普通であれば女學校の一年生だが彼女は自發的に再び六年生の課程を修めつゝある、夫れには哀れにも美しい物語りが潜んで居る。彼女の父は前赤池警務局長に抜擢され總督府巡査として大正九年五月渡鮮した、菊江は母や三人の弟妹と共に内地に殘されて居た、然るに同年十月父からの便に依つて母子五人は郷里靜岡を立つて玄海の荒浪を越ゆることになつた、然るに母は途中から發病した、關節リウマチス、病苦は刻々に増して來る一方であつた、當時十二歳の菊江は健氣にも母を劬り弟妹を世話して漸く南大門驛に着いた、驛には懐かしい父の姿が見えた、然し母の足は最早起たなかつた。

母は家に落着くと共に床に就いた、爾來三年といふもの一日として健康な日は惠まれなかつた、總督府醫院にも入院した、町の醫師にも藥を求めた、けれども夫れは糠に釘であつた母の病は日一日と重つて行く一方で遂には身體の自由を全く奪はれて了つた

父は役目の爲め殆ど半日は出張で留守と云つて女中を雇入れる餘裕はない彼女は十二歳で一家の主婦の役目を背負はねばならなかつた母の看病は勿論朝夕の炊事、弟妹の世話、汚物の洗濯等一切の家事は菊江一人の手に依つて片付けられて行つたのである、

毎朝ほの暗い内に起き出でゝ竈下に火を入れ、傍に於ては妹の髪の手入をなし尚ほ弟の登校準備を整へてやる、其の間に朝食を整へ弟や妹の辨當を拵へて先に登校させ彼女は其の後で母の身邊の一切を處理し頭髪を整へて登校するのが例であつた、從つて遲刻することが多かつた、學校でも内情を知つて決して八釜敷は云はなかつた受持の先生は度々訪問して病母と菊江を慰めて居た、雪の中の井戸に凍つた釣瓶の繩で手を赤くすることもあつた、朝の四時頃から起き出でゝ湯を沸かし洗濯したこともあつた、それが一日か二日ならば誰にでも出來やうが彼女の斯うした生活は足掛け三年續いた、父も吾子の甲斐々々しさに勵まされたが度々であつた女中を雇つたらと云ふ話があれば彼女は斷然不賛成を唱へて自分の手で一切を引き受けると明言した、學校でもお友達が女學校へ入學の準備をして居る時にも彼女は少しも羨ましく思つたことはない、女學校に入りたいのは山々だけれども自分の家ではお母樣が病氣だからお母樣の病氣が癒つた上で入學するのだと諦めて居た、そして今年の三月六年を卒業したけれども彼女は再び六年生として學びたいことを願ひ出でた、そして少しも氣おくれのした樣な氣持ちも見せず依然として家のこと學校のことに怠りがなかつた、そして彼女は母の平癒を只管祈つて怠念なかつた、然るに天は彼女の誠を裏切つたそして去月初め母は終に菊江の手を握り締めたまゝ永い眠りに就いた、彼女は我を忘れて泣いた、そして彼女の涙の涸るゝまで泣いた、そして彼女は健氣な彼女に歸つた、父と離れて弟妹を劬つて母と永久の別れをした母亡き後の彼女は益々勇氣を振つて家事に勵んで居る、

成績優良 同情心に富む

受持教師は菊江さんの事に就いて斯う云つてゐる、誠に感心な兒童です、全く同情に堪へません、彼女の性質は溫雅で同情心が深く且つ眞面目です、彼女は精神的には全く老成して居ます、學業も頗る熟心で其の言行に表裏がなく成績も優良の部に屬して居ります、此の成績も彼女が頭腦明快な賜物と云ふよりも寧ろ精勵刻苦の結果です、學友間の關係も至極圓滿で彼女の同情心は學友に對して屢々顯はれて其の級長學友の敬長を厚うして居ます、學校に於ける作業も非常に眞面目で其の任務の遂行に當つては率先其の任に當り少しも之を厭ふやうな風はありません

顏だけ歐化した若い女

一番よい意味で歐化してゐるのは小學校や女學校の初年級の女子

生活の上に歐化主義が急激に流れこんで來た結果あつちにも此方にも可成滑稽なものが見られる、若い女の顏一ツにもそれは著しい、まづ市内電車に乘つてずらりと並んだ乘客を一渡り見すなら必ず中に首丈は外國人の様な女を見出すだらう、毛は鏝をあてゝ縮らせ耳をかくした束髪の結は何といふ名か前にさした簪子のヘヤピンの大きさ――かういふ女に限つて必ずといつてもいいほど眉をつくつてゐる、まゆ墨で作つてゐる丈けはもう古い、細く丸く長く剃りこんで濃く塗つてゐる、そして又かういふ女に限つて胸元をたつぷりあけて着物の襟を細くくのぞかせてゐる、これは婦人服の衿元をまねてゆたかな胸を現す爲めださうである、眼のふちに墨を入れたり黑色の縮紐をさしたりするのも、もう珍しくなく髪の毛を耳の所だけ切つて縮らせたのも斷髪といふほどでもない、この頭では一昔も二昔も前に流行つた――これは外國でも同じ現象だが――前髪を薄く切り下て後はなめた樣に首の根元に結び丸めてゐる支那人のおまねたらしい斷髪の結方さへしてゐる婦人がチラホラ見られる、中年者が七三、若いのが耳かくしと相場のきまつた昨今より以上の奇に出て人目を惹く事に成功してゐるのだらうがまじめの沙汰には見えない、嚴然たる醜容の淑女が流行の粹を集めた装でこんな首をのせて居るのは、むしろ珍妙すぎる感がある。一番よい意味で歐化してゐるのは小學校初年級の女の子である勿論知識階級で中流以上の家庭の娘さんだが今の所最も洗練されてゐる御化粧を施さない顏、短く切つて二つに分けてあみ下げた髪なども新しくすつきりした子供服から日にやけた手をにょきく出して白い靴下に白い靴、麥藁帽を斜に被つて腰掛に目白押しをやつてゐるのはとても美しいが洋風化粧の出來損ひに首すじにおちさうな髪形は頭の高い高いのと撰んでも靴下が派色の袴と黑い靴の間に白く挾まつてゐたり、胸高に短く袴をはく爲かとんと猫背のやうな女學生は上級になるほど多い、學校の先生たちが抑へやうたつて抑へきれない若い人の力―それはどつちの方面にはけ口をみつけて溢れやうとしてゐるのだらう。

山田憲の墓で奏樂

する二人の怪しい男 墓前に絶間ない煙草の煙

大正十四年四月二日、三十二年の命を東京監獄の絞首臺の露と消えた鈴弁殺し山田憲は、殺人か戀愛かそれはともかく法名心眼院證居士と石碑に刻みつけられた戒名のやうに、いまだに誰にもわからない染井の墓地で文豪二葉亭四迷の墓と背中合せに眠つてゐる憲は、ことし二度目の盂蘭盆を迎へたが誰のたむけか墓前には三本の煙草が煙のやうな煙を立てゝゐる月明の夜、供を憚つてか怪しの人影が二つ三つ、影のごとく現れて彼の墓地にバイオリンや琵琶の音じめ床しく、靈の鎭魂を慰めると聞く―生前親交を契つた友達か、はたまた殿顧のものか、それも染井の墓地の不思議として誰にも解かれぬ謎となつてゐる（東京）

ヌクテまた現る

臥房中の男を咬まんとす 釜山府大新洞二〇六權成守（三七）は去る十五日夜當年二歳の娘を抱き屋外に就寢中右足に異樣の痛さを感じたので驚き眼を醒せば一疋のヌクテが今や幼を目掛けて飛掛らんとして居るに仰天し大聲にて救ひを求めたのでヌクテは驚き何處ともなく影を秘めて逃げうせたが權は毎夜ヌクテの襲撃が目先にちらつき眠られぬとて警察へ訴へ出た（釜山）

三才書道展覧會

府内嚴常盤町三才書道會では二十一日から三日間南山町第二高女に於て十週年記念展覽會を開催し當日は來賓及び席上揮毫もある由

中鐵清州線不通

去る十五日來の降雨の爲め朝鮮中央鐵道清州線鳥致院、月谷驛間は美湖川增水して附近汎濫の爲に十七日朝來不通となつたが正午過ぎに開通した（鳥致院）

◇日蓮宗大本山御親教 日蓮宗大本山本圀寺貫主[?]は十九日朝大連より入京同日午後一時より旭町護國寺に於て御親教あり夜は長谷布教院講師の講演ある由來聽を歡迎すると

洋食を食べ終つた時

ナイフ、フォークのおき方について日曜附錄に圖を出しましたがアレは間違ひで左圖の如くおくのがよいのです倘『紅い酒』『青い酒』の記事中グネラディンシロップには牛乳入りと然うでないのとあると記しておきましたがアレは『嗜好によつては牛乳を入れてもよい』と訂正しおきます

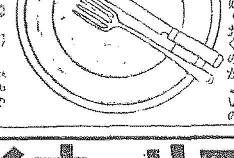

新聞王重態

府外の地主さん

六百三十二名で總數が九百七十四名

高等香油 チエリーオイル
山吹椿香油本舗
さつぱりとして香氣よく最も束髮に適す
定價一瓶 [illegible]
東京小石川 高橋初次郎商店 振替東京一〇九三二番

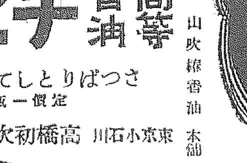

仁川 金波

瑞西代表的正確 正銀卷腕時計 大廉賣 價七圓 皮付
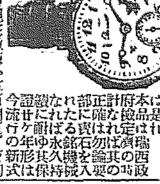
内外商事株式會社時計部 東京市淺草瓦町川岸 電話淺草四九番 振替五五九七八

弊店ノ信用ト營業ノ成績

大正十一年上半期間當取引所ニ於テ貴殿ノ賣買高多額ナリシハ貴殿ノ信用特ニ厚キヲ知ルニ足ル依テ紀念ノ爲メ茲ニ銀盃壹組ヲ贈進シ以テ其成蹟ヲ表彰ス
株式會社東京株式取引所 理事長 [illegible]
仲買人 廣瀬大橋殿

謹謝
東京株式取引所大正十一年度上半期定期取引賣買手數料收入高ニ於テ全所屬仲買人約八十名中第六位ノ好成績ヲ以テ上記ノ如ク表彰ノ光榮ニ浴シ候ハ偏ニ各位ノ甚大ナル御援助ト格別ノ御引立ノ賜ト深ク不堪感銘候茲ニ謹テ御禮申上候 敬具
東京株式取引所仲買人 店主 廣瀬大橋

廣瀬大橋商店
東京株式取引所仲買人
東京株式取引所現物組員
定期賣買委託證據金は規定通りにて前受の事
營業案内並東株式日報贈呈
東京市日本橋區南茅場町

醤油味噌醸造元
登録商標

振替口座京城二六九番 長電話五十八番
辻謹之助
朝鮮大田本町二丁目十四番地

内科 眼科 小兒科 本田病院
院長 本田建義
附屬 京城肛門病痔疾療院
京城黄金町三丁目永樂町通り

痔疾專門 京城久枝肛門病院
（入院隨意）
京城明治町二ノ三二 電話本局二一〇二番
院長旅行中ノ處歸院仕候

ビオフェルミン
整腸消化劑
ビオフェルミン中に含む乳酸菌の腐敗制止作用糖化菌の澱粉糖化作用は彼我相通じて
腸疾患の治療と豫防に
對し卓越せる治効を示す、殊に澱粉食に富める本邦人の整腸と消化の爲に本劑は日常缺くべからざる良劑なり。
粉末及錠劑あり、知名藥店に販賣す。
發賣元 大阪市道修町 武田長兵衞商店
製造元 神戸市二番町 株式會社神戸衛生實驗所
（150）

現金を窃む　余罪ある見込で取調中

高陽郡漢芝面下往十里九一八…

實科講習會　來月一日から

…で飲食中を發見逮捕…取調べ中である

…農林學校で學科目は農政經濟學、土壤肥料學、作物學、農産製造學、林學、生理化學、動物病理學等である、…れも聽講…にせられたいと各道郡の者でなくても希望者に限り支障のない範圍內に於て聽講を許可することである

…地主が三百十八人…地主…三府三十一郡と…

改良費を貢出す

…中であつたが身體は十八日…であるが近く完成した郵便所の新築…

久保局長、由井三井支店長、…其他五百餘名で見送…

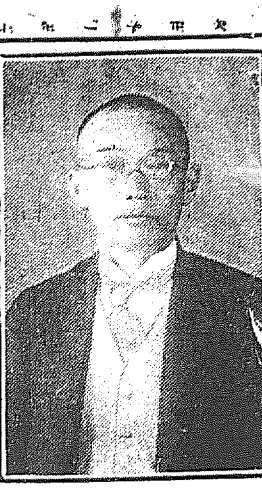

福田博士　本社を訪問

朝鮮協會主催夏期大學の講師として入城した東京商科大學教授法學博士福田徳三氏は十八日午前十一時夫人同伴で本社に來訪し小山本社總務と懇談の後各部を參觀したが朝鮮では本社の外にない自働活版機などは非常に興味を惹いたやうである（寫眞は福田博士）

地方民に迷惑をかけぬ様に　特に京都へ直行遊ばさる　攝政宮桃山へ御參拜

攝政宮殿下には北海道より還啓後二十九日明治天皇御陵御參拜の爲め伏見桃山に行啓遊ばさるゝことになつて居るが殿下が京都へ行啓遊ばさる際は途中靜岡御用邸に御一泊遊ばさるゝ例となつて居たが今回は特に殿下の思召に依り沿道其の他地方民に迷惑をかけぬやうにとの思召を以て早朝午前六時東京驛發京都に直行遊ばさるゝことゝなつた（東京電報）

何時虎疫が南下侵入するかも知れぬ　總督府で支那から來た船舶の停留檢疫

コレラ豫防の爲め明治四十四年制令第一號に依り大正十一年七月二十一日より支那江蘇省を發し又は同地方を經由して來航したる船舶に對し最初の到著港に於て停留檢疫を行ふ

朝鮮總督府では十九日附けで右の樣な告示をした、右に就て衛生當局は語る支那上海地方に於ては目下急性下痢症又は吐瀉患者發生し漸次猖獗する許りで本月二日入稽防疫官から外人一名『コレラ』患者が發生したとの公報があつた同地方は由來『コレラ』病の根源地とも稱すべく且患者が發生しても周圍の事情の許す限りは極力之を隱蔽し遂に蔓延流行を見るやうになり初めて發表する有様で既に外人の患者の發生を公表するに至つたのに就ては支那人間には多數の患者が發生して居るものと想像される尚支那漢口、長沙、九江等にも患者續發の模樣があり其上各地は朝鮮とは直接の交通機關あり何時病毒移入するやも計り難いから此の際江蘇省を目的地として同地方から來航する船舶の船員、旅客に對し細菌學的檢疫（檢便）を施行する必要を認めたから告示をした譯である尚關東廳でも上海方面からの來航船舶に對し七月十三日より檢便を實施してゐる

檢疫方法　警務局から通牒

前項の通りコレラ豫防に關して十九日附を以て告示を發せられたので總督府警務局長は各道知事に宛て左の如く檢疫の方法を通牒を發した

『コレラ豫防の爲江蘇省を發し又は同地を經由して來航した船舶に對しては最初の到著港に於て來月二十一日から停留檢疫を行ふことゝなつた、其の方法は船客、船員を船中に停留し成る可く速に檢便を施行し陰性である場合は直に解除して宜しい、但し大連又は旅順に於て檢疫を受けた證明書を有し同地發航後異狀のないものは檢便を省略して差支ないと』

道民の衛生思想が今一割向上すれば　五十七萬圓の儲けとなる　傳染病の死亡者が一番多い

京畿道の衛生課で衛生思想の普及に就て宣傳方法として面白い統計をとつてゐる大正九年の京畿道の人口は百七十八萬五千六百七十五で、其內病氣に罹つて死亡した者が五萬五千二百八十七人である、其中で傳染病に罹つて死んだ數が總數を占めて一萬四千六百三十二人で其次が神經系の病で一萬二百六十七人、消化器病が九千二百十五人、それから多かるべき筈の老衰が原因の死亡は二千六百十三人、殘りの人員が呼吸器百五十一人である、稀な處では生殖器の千二十二人、其他の病氣で往生した數である、今內地人と朝鮮人との死亡率を比例して見ると內地人は千人に對し二十人の死亡があり、鮮人は千人に三十四人強と云ふ數字を示してゐる、それから病氣に罹る回數を調べて見ると（死亡した者も全癒したものも含む）內地人は一年に千人に對して六百八十回朝鮮人は千人に對して千百五十六回病氣に罹つてゐる、それによつて見ると朝鮮人は一年に一回以上病氣に罹る譯である。京畿道の人口を百八十萬人と見て全道民で二百萬回の病氣をやつた事になる、此治療費を一日二十錢と見積つて治療日數を二十日とすれば四圓の治療費を要する、全部を合計すれば八十三萬二千三百二十圓となるこれが本道民の病氣治療に要する費用である、此病者中の死亡がある、それは葬儀の費用がかゝる、これを三十圓平均として死亡者の五萬二千七百七十三人にかける時は百五十八萬三千七百九十圓となる、これが本道に於て葬式に要する金額である、それから後に生産消耗費と云ふのがあるが、これは病氣に罹つた爲めに休業した爲めに蒙る損失である、二百萬回の病氣中、働かない老幼の人を除けて働き盛りの者のみの病氣を六十六萬回とし病氣一回に付いて十日づゝ休業し一日平均收入を五十錢と假定して三百三十萬圓の巨額に達する、それで治療費、葬儀費、生産消耗費を加へると實に五百七十一萬六千百十圓と云ふ莫大な數字を示す、そこで全道民が協力して衛生に心懸け罹患の一割丈けを減ぜしむれば五十七萬圓の儲けとなる譯である

歩兵聯隊の腸チブス　漸次終熄す

龍山步兵第七十九聯隊內の腸チブス患者は一時盛んに續發したが疑はしく患者七十餘名の內眞正十六名と決定し內四名死亡し十四日一名殖民が出た以來新患者なく現患十名で此分なら近く終熄するであらう

逆巻く濁流に投身す　死體は判らないが……　同時刻に自殺の遺書を殘して家出した失業者がある

十七日夜十一時三十分頃漢江人道橋より逆巻く濁流に身投したものがあつたので同所の職工が直に救助せんと自分の船を出さんとしたが何しろ增水二十數尺の大洪水で止むを得ず引返したが橋上に鮮式赤ゴム靴とセルの鳥打帽子があつたのみで何人とも判らないが一方市內に同時刻に自殺する旨の遺書を殘して家出した靑年がある、龍山漢江通二〇番地李東準（三一）と云ふ靑年が鐵路の勞働宿泊所で職業紹介を求めて居たが一ケ月になつても思はしい職が無いので十七日夕自殺するとの書置を殘して家出したが多分同人ではないかと心當りを搜査中である。

母國の動亂を後に　父祖の墳墓や安住の家を捨て、海を越へて戀の花咲く米國へ

日本の西伯利撤兵に伴ひ其の赤化に依る過激派の迫害を恐れて反過激派の人々が、難を他國に避くる者日に相踵いで增加してゐるが昨十五日の一行五十餘名に續いて十六日朝入港の連絡船新羅丸三等室から男女六名の一行が下關に上陸した、彼等は浦潮から逃れ安住の家も捨て果しなき漂浪の旅に上つたのである、一行の中に蕁麻色の舊式の洋服に婦人用裝帽を冠つた風采楚々たる妙齡の美人が居つた、彼女はサヒヤスト（二二）とて哈爾賓アプテカルスカヤ街露國小學校に教鞭をとつて居た身であつたが、豫てから一行中の自動車運轉手キリン、ウオーカン（二九）と、相愛の間柄であり戀の完成を樂しみに共に自由の米國に難を避くべく下關迄打ち連れて來たのであるが日本官憲の取調べに際して彼女は不幸にして懷中に僅か六十圓の金しか持合せず所持金不足の爲に掟に觸れて火の樣な熱烈な戀仲も無慘に引き割かれ彼女一人は同朝十時半出帆の連絡船新羅丸で今來た許りの海を再び西へ送り返される事となり連絡船棧橋には淚ましき戀の悲劇が演ぜられた、戀人を失ふたウオーカンの身も世もあられぬ嘆きや轄る人に泣き別れて再び朝鮮の地に送り返さるゝサヒヤスト孃のハンカチを噛みしめて何時迄も船の欄に身を寄せてうら淋しげに悄然とした姿やは共に見る人の同情の淚を誘はずにはおかなかつた、ウオーカンは他の四人の同行者に慰め勵まされて十時二十分發の列車で敦賀に向つて出發したが矢張り米國に渡る目的であるさうである

海の長箭　隱れた避暑地　新に海水浴場が出來た　魚が新らしくて景趣に富んでる

天下の名勝金剛山を背景として顯はれたやうな灣內に四時その影を泛べて居る長箭に來て始めて滅々山の幸、海の幸といふことが感ぜられます、人間に美を愛する心がある以上あの壯嚴なる金剛の山嶽美と渺茫たる日本海の海洋美に接して少しでも心鏡の爽快を覺えぬものはありますまい◇此の長箭に今度海水浴場が設けられたといふことは誠に良い思ひ付きです、金剛山探勝者は勿論時節柄何處に行かうか行かうかと迷つて居る避暑地の選擇に躊躇して居られる都市生活者に對して私は是非長箭に入らつしやいとお勸めせずには居られません、普通避暑地とか海水浴場とか云へば直に雜踏な俗惡な場面を連想しますが長箭は俗塵遠く離れて居るだけに非常に經濟で滯在費も他にくらべると割合に安價ですから靜かに思ふ存分自然に親しまうとするには持つて來いといふ所です、魚の新らしいことは申すまでもありません◇海水浴場は長箭の棧橋から南に三四丁、金剛山探勝路に沿ふた白砂の海岸である、遠淺で海水清澄、自然の防波堤のお蔭で此處ばかり日本海の荒波も打ち寄せず、婦人子供の水浴にも少しも危險がありません、長箭で一番愉快なのは何と云つてもあの鍋のやうな灣內の紳窟で一錢位に鑵棒籠として隱る氣分——まあ想像してみて下さい◇それに長箭附近は日帰り探勝を試むる人々には絕好の勝地を澤山持つて居ります奧金剛の溪流美を探るの快は今更喋々するまでもありません、景は別としても山容溫泉の入湯、海金剛の勝地、叢石亭の觀光等は何れも雅人士の目を悅ばすに足る恩惠で海水浴の餘暇には一日がかりでゆつくり遊んで歸られます◇殊に今夏は元山長箭間（五十哩）に純勝丸といふ快速なる純客船が毎日運航し又長箭から海水浴場を經て溫井里に至る間に日に何回となく自動車が通つて居ますので京城方面からの避暑客には誠に便利です、長箭のことは從來あまり世間に知られて居なかつたゞけに誰でも親しく訪ねて見ると驚かずには居られません——何うです一度お出でになりませんか（長箭にてエフ生）

釜山訪問飛行　旋廻飛行す

陸軍所澤航空學校の飛行機デー八號機外一機は十七日午後一時より釜山上空を飛翔し數回の旋廻飛行を試みたので觀衆を驚かせるが此日二回低空飛行を試みたので內地人の歡呼湧き全市中時ならぬ賑はひを呈した（釜山）

逃亡水兵捕はる　內緣の妻慕しく

鎭海防備隊附三等水兵原籍兵庫縣赤穗郡小川村生れ山中時繁（二一）は去る十一日上陸の儘歸艦せず逃亡を企て行方を晦まして居たが十四日鎭海憲兵分隊の手に逮捕され去る十四日午後一時當鎭海兵分隊より陸軍憲兵に引渡された今其の逃亡の原因に就き聞く處に依れば右時繁は水兵入隊以前家人と折合ずして郷里を飛び出し神戸の或る紡績會社の職工を勤め居たる事あり其當時同工場の女工と懇ろになり一時夫婦として暮し居たるも時繁の父母に歸國を命ぜられたれば止むなく女工を知己の許に預け置き時繁は水兵として入隊したるも入隊後女は寂しく生活が嫌になりたると且又內緣の妻が戀しく上陸したるを幸として遂に逃亡を企てたのである（鎭海）

經濟界の栞り　鮮滿株式年鑑

我社は一般經濟界の要求に應じて朝鮮及滿洲經濟界に於ける各銀行、諸會社の營業成績を調査編纂し『鮮滿株式年鑑』と銘打つて洽く希望者に頒布せんとす、銀行家、實業家、企業家、會社、株式仲買人、株式取扱者等は勿論苟も經濟界に活躍せんとするものに取りては必須の參考資料として必ず座右に一本を備へざるべからず

京城日報社內　鮮滿株式年鑑編纂部

豫約募集
一、體裁　菊版クロース約五百ページ
一、定價　金五圓
一、豫約金　金四圓
一、申込期限　來る九月二十日
一、申込所　本社內代理部（振替京城二〇〇〇番）

吉田理事　十八日腦貧血で突然逝去

殖銀理事吉田節太郎氏は十八日朝から氣分勝れず朝食さへも攝らなかつたが午後零時半自宅に於て突然腦貧血を起して卒倒した儘再び起つ能はざるに至つた享年五十二歲

略歷　氏は福岡縣士族吉田佐七郎氏の長男で三十九年帝大法科卒業長らく朝鮮銀行に勤め現在同行理事である家族は夫人春江（三〇）長女澄江（一〇）二男（九）三男（七）がある

自動車小兒を轢く　進路を迷ひ

十七日午後五時半頃仁川府營業所屬第一七〇號自動車が仁川府龍岡町の急坂を下り行く折柄下方から一臺の牛車が上つて來たので運轉手は避けんとして進路を誤り遂に通行中の市內山根町田口富太郎長男猛男（二）を後方より突き飛ばした猛男は爲めに後頭部を地上に打付け人事不省に陷つたが幸ひにも近隣の人々が助け起し直に仁川醫院に擔ぎ込み應急手當を施し漸く蘇生した運轉手李某七（二三）は警察署に拘束取調べ中であると（仁川）

軍樂隊演奏　聽衆三千名

第一艦隊軍樂隊は十六日午後七時より市內中辻公園大榎下にて樂隊の演奏をなしたが聽衆約三千餘近來稀有の盛況であつた（鎭海）

晩牛道に斃る　南大門外派出所前で

高陽郡漢芝面西氷庫里一八六番地一農夫李秋鎭（五三）が十八日午前九時五十分頃牛車に穀物を積載し…

醉ふて泳いで濁流に溺る

龍山元町二丁目鐵成晉（二七）は十七日午後七時半頃元町四丁目鐵道附近で醉拂つて夜に乘つたので濁流の中へ落ち込んだ同人は水練に達者であつたが泳ぎ切れず五十分ばかり中を廻つて遂に溺死した

職業野球團原山選手から　一回戰七對三次戰六對二で慘敗

對大連實業第二回戰は、ついに破れてしまひました、しかも慘敗で御座いました、七對三、此の日四回目まで協軍尾崎がプレートに立ちましたが、仁川以來病氣になり、元氣も快復しませんので一回と四回に敵に七點を入れられ五回目より前々日立ちし山本投手がプレートに立ちました、それからといふものは頑敵の實業も得點がありませんでした、而し協軍も四回に三點を入れしのみにて、ついに慘敗してしまひました

決勝戰は十三日に行ふのでしたが、其の日は降雨の爲め一日延び、十四日行ひました、兩軍決勝戰の事とて非常な元氣にて戰ひました、而しつひに六對二にて協軍武運拙なく敗北してしまひました決勝戰經過

△一回　實軍先攻安藤中飛、淸田死球に出でしも石本三振、中島邪飛、協軍三者凡退（兩軍無得點）△二回　實軍二死後長曾我部安打せしも酒井三振協軍片岡一壘越安打に淸水の犧打に進み孫の安打に片岡生還兒玉大井手凡退（實軍〇協軍一）△三回　實軍今井遊越安に安藤又安打、淸田の犧打に進壘、石本の安打に今井生還、遊失に安藤生還、坂本の…、石本本壘に死、福山の左飛に終る、協軍二死後原山左翼二壘打に出でしも山本三振（實二協〇）△四回　實軍二死後、今井遊失に生き安藤の右翼三壘打に生還續く淸田左中間の三壘打に安藤生還、石本一飛に終る、協軍二死後孫左翼二壘打に出で三盜死（實二協〇）△五回　實軍凡退、協軍一死後、大井手右翼安打大賀の中堅に雜球を打ちしも中堅手好捕尾崎の安打ありしも原山の凡打に終る（兩軍無得點）△六回　實軍三者凡退協軍山本四球を利し一死後淸水の安打に生還捕失に淸水本壘に入らんとして憤死、孫ナツトアウトに出でしも兒玉の左飛に終る（實〇協一）△七回　實軍淸田安打石本四球中島の凡打、坂本の中飛にダブルプレーを演じ淸田重殺、協軍三者凡退（兩軍無得點）△八回　實軍福山安打長曾我部の死球に二者ありしも後援續かず、協軍一死後山本左翼越の三壘打を打ちしも續かず（兩軍無得點）△九回　實軍淸田二壘越の安打に石本の二壘打に淸田生還、中島三振後坂本の安打に石本生還、孫續かず、協軍孫安打に出でしも兒玉の凡打に死、大兒玉三盜死大井手四球に出でしも大賀の凡打に六對二にて大敗北、閉戰六時三十分

協軍	守備	打數	得點	安打	壘打	犧打	盜壘	三振	四球	失策
尾崎	7	[illegible]	[illegible]	[illegible]	[illegible]	[illegible]	[illegible]	[illegible]	[illegible]	[illegible]
原山	3	[illegible]	[illegible]	[illegible]	[illegible]	[illegible]	[illegible]	[illegible]	[illegible]	[illegible]
山本	1	[illegible]	[illegible]	[illegible]	[illegible]	[illegible]	[illegible]	[illegible]	[illegible]	[illegible]
片岡	2	[illegible]	[illegible]	[illegible]	[illegible]	[illegible]	[illegible]	[illegible]	[illegible]	[illegible]
淸水	5	[illegible]	[illegible]	[illegible]	[illegible]	[illegible]	[illegible]	[illegible]	[illegible]	[illegible]
孫	9	[illegible]	[illegible]	[illegible]	[illegible]	[illegible]	[illegible]	[illegible]	[illegible]	[illegible]
兒玉	6	[illegible]	[illegible]	[illegible]	[illegible]	[illegible]	[illegible]	[illegible]	[illegible]	[illegible]
大井手	4	[illegible]	[illegible]	[illegible]	[illegible]	[illegible]	[illegible]	[illegible]	[illegible]	[illegible]
大賀	8	[illegible]	[illegible]	[illegible]	[illegible]	[illegible]	[illegible]	[illegible]	[illegible]	[illegible]

實軍	守備	打數	得點	安打	壘打	犧打	盜壘	三振	四球	失策
安藤	6	[illegible]	[illegible]	[illegible]	[illegible]	[illegible]	[illegible]	[illegible]	[illegible]	[illegible]
淸田	4	[illegible]	[illegible]	[illegible]	[illegible]	[illegible]	[illegible]	[illegible]	[illegible]	[illegible]
坂本	5	[illegible]	[illegible]	[illegible]	[illegible]	[illegible]	[illegible]	[illegible]	[illegible]	[illegible]
中島	8	[illegible]	[illegible]	[illegible]	[illegible]	[illegible]	[illegible]	[illegible]	[illegible]	[illegible]
石本	1	[illegible]	[illegible]	[illegible]	[illegible]	[illegible]	[illegible]	[illegible]	[illegible]	[illegible]
福山	7	[illegible]	[illegible]	[illegible]	[illegible]	[illegible]	[illegible]	[illegible]	[illegible]	[illegible]
長曾我部	3	[illegible]	[illegible]	[illegible]	[illegible]	[illegible]	[illegible]	[illegible]	[illegible]	[illegible]
酒井	2	[illegible]	[illegible]	[illegible]	[illegible]	[illegible]	[illegible]	[illegible]	[illegible]	[illegible]
今井	9	[illegible]	[illegible]	[illegible]	[illegible]	[illegible]	[illegible]	[illegible]	[illegible]	[illegible]

きのふ本社を訪ねたグリー倶樂部員

一升一錢で消毒藥を頒つ

京城府衛生係では夏期消毒藥を一般に普及せしめ以て惡疫を防止したいと云ふので此際石油乳劑を實費で頒布する事にした一升を一錢で提供する由容器は各自携帶し府衛生係へ申し込まれたしと尙ほ鮮人の申し込みに對しては更に便宜の方法を採ると

グリー倶樂部　今夕公會堂で

同志社大學音樂同好者から成るグリー倶樂部演奏旅行團は既報の通り京城日報社主催の下に十九日午後八時から長谷川町公會堂で公開演奏會を催すことになつたが前景氣盛んで當日は滿員の盛況を呈するであらう因に一行は十七日午後着京本社を訪問し本社樓上に於て一行は當時の四曲を演奏した

京龍館紀念興行　美成團のおりえ殺し

京龍館では開館一周年紀念に相當するので十八日から向ふ三日間龍山に京城興行で好評を博した連鎖劇美成團一行の京阪五大新派劇は大阪六辰池の首なし事件佐藤紅綠の『おりゑ殺し』を上場する由入場料は一等一圓二十錢、二等八十錢

人蔘湯

京畿道高陽郡纛島面纛島里金某の妻は豫て姙娠中であつたが十二日午後十一時頃産氣づいたのが僅々生れず翌十三日午前六時過ぎ漸く産み落としたのが兩頭の男の兒といふのが普通だがこれは腰から下が一つで胸の入つた畸形兒で、胸から上が二つになつてゐるが首から上が二つになつてみると完全な顔貌を備へてゐた▲不思議な事には陰部が全然ないので男女の區別がつかぬ珍妙なものであつた▲畸形兒は生れると同時に死亡したが屍體は却つて健全である、と▲此の屍體は一人と聞くのが宜いか二人と聞くのが宜いかと困つてゐるとの事である▲此の間開かれた東都三樂人の演奏會は當時非常な盛況だつたが數日前に精算して見ると結局九百圓の缺損なのでオヤヤく

立教大學野球團入城す　今日四時から滿鐵グラウンドで

最近に於て大學リーグ戰に參加した立教大學野球部は今回鮮滿の遠征を企て十八日午前七時五分南大門驛に著し、一行は十六名で矢澤教師引率の下に入京し、十八日から二十一日まで四日間左記日程の通り滿鐵グラウンドで四回戰で試合を行ふ筈である。一行は左の如くである

監督　小澤堅三　引率　矢澤賢一
1 竹中　3 太田　3 曾我　4 山田　5 永田　6 橋本　7 川島　8 二川　9 荒井　補（郭川）（原）（藤齋）（吉田）

▲試合日程　七月十八日午後四時三十分より滿鐵野球部▲同十九日同上鐵道學校野球部▲同二十日同上滿鐵野球部▲同二十一日同上全京城軍

協會日程以外に二十二日土曜日は鮮人チーム全鐵林野球部と對抗試合をするやうな運びになるやもしれず會費は普通券一圓學生五十錢でメンバ…

日本庭球選手權爭霸大會　九月九日に

今春正式に成立した日本庭球協會ではその第一回全日本庭球選手權大會を九月九日から東大コートにて擧行に決定優勝大カップ（攝政宮御成婚記念カップと命名）は果して誰の手に落ちるか興味を以て待たれて居る（東京電報）

模範飲料　ミツワサイダー　有馬天然鑛泉製

映寫幕

大正館　十九日より特別提供寶寫『熱帶の樂園』澤村四郎五郎出演舊劇『忍術夜叉』全五卷、喜活劇『ライオンだあ』全二卷新派劇…全五卷

中央館　十九日より特別大提供寶寫軍隊教育『滑稽チヤリーの…』新派『星の影』四卷連續『目の子の罪』最終篇、第十四五、二篇四卷に實演舊劇『櫻の宮仇討』二場（尼松藏宅、櫻の宮仇討の場）

土用入

明二十日は土用の入りであるが此の日は恰も丑の日に當る

けふのメモ（十九日）

▲水曜日・戊子▲大安▲陰曆五月二十五日▲農工商の營刀を禁ず（享和九年）▲グリー倶樂部演奏會（午後八時から公會堂にて）

賣地廣告

京城本町二丁目京城郵便局向側…明治町一丁目…旭町…西大門…並木町…貞洞…黃金町…太平通…右賣却ス

秋葉

結核專門　古賀病院　九州線鳥栖驛前

職業　千枚廿六圓　東京市本郷一ノ八　三晃商會

慢性ふくまく　殊に結核性に大効有り全治者多數　無料詳報す　播州明石市森末施療院

最新刊　武者小路實篤　彼の結婚　二、二〇　谷崎精二　明暗の街　一、七〇　久米正雄　…と其後　一、六〇　三木露風　…　有明詩集　一、九〇　佐々木…　坊ちやん　二、〇〇　北垣恭次郎　…史美談　一、六〇
京城　大阪屋號　振替京城二五七三番

金融組合登記公告
一、安中金融組合ノ理事ハ大正十一年六月二十八日其職ヲ免ゼラレタルニ付抹消ス
左者ハ同日理事ニ就任セリ　振威郡…城面安仲里二六三番地
大正十一年七月十四日登記
京城地方法院平澤出張所

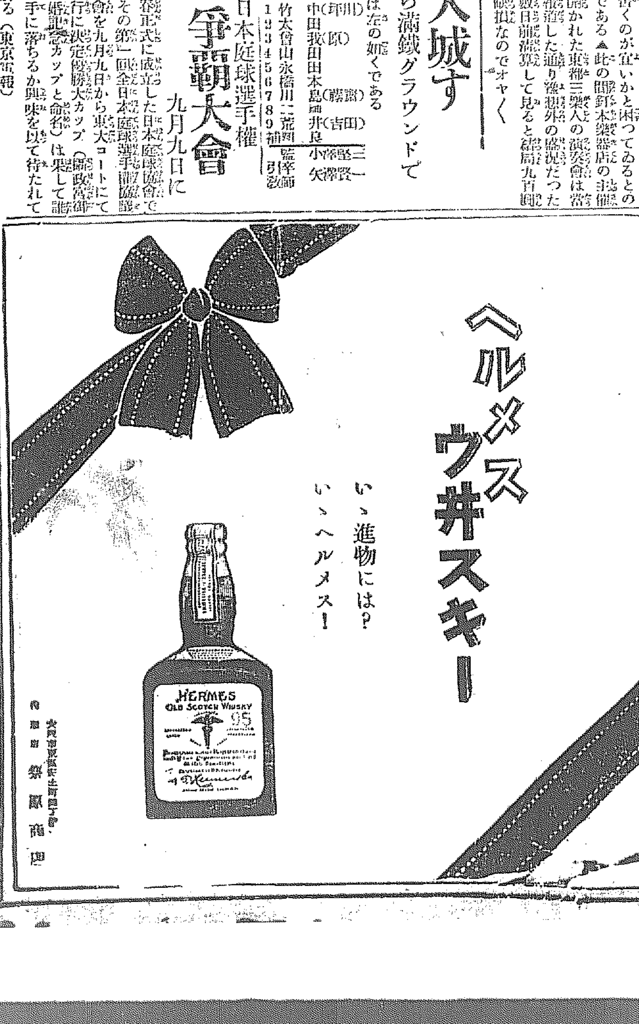

香りよく、効めよく、價は安く、天下一品の虫よけの專賣特許
花精　香腦

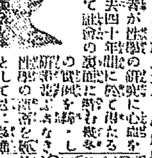

澤田『性』の研究叢書（第三卷）全　性學大家澤田順次郎先生著
姦淫及賣春婦研究
見よ一般男女の心得置くべき性欲問題の新解決
王文社書房

安中草三郎　第四十回

猫遊軒伯知講演

雨夜の破獄

九『それは〳〵御心配なことで、お乳でも出なくなると御難儀なさるのは此方ばかり、お醫者様にお見せなせえましたか』半『醫者に見せたいのは山々なれど、何を云ふにも食客の身の上なれば思ふに任せぬ事ばかり、それに此邊には良い醫者もないので思ひながらも……』と涙を含む、九『それは〳〵お氣の毒なこと、如何でごぜえす、伊香保の手前金太夫といふ旅籠屋に下谷の御徒町から藥の御修業に來て居るといふ醫者がどんな貧乏人でも往つて頼みさへすれば施しの爲め見て下さるさうでごぜえますが、此方がお出でになつてお頼みなすつては如何でごぜえます、駕籠の處は手前が何の

らの茶水屋で伊香保に行くお客があるからと云ふので行つたんでごぜえすが、此方のお内儀さんのお頼み、お向ひの客は斷つて參りました』九『それは〳〵……』『サア旦那様、御新造様は手前と籠とで看病して居りますから、急いで入らつしやいまし』駕籠屋を附けて往つて見れば

京城皮膚科醫院
皮膚、泌尿器、花柳病專門
京城明治町二丁目（浪花館筋向ひ）
院長　一番ケ瀬櫻次郎

駕『ヘイ提まりました、サア旦那様これへお乘りなさんし、左様なら内儀さん一寸往つて參ります』と下シ〳〵勝ぎ出し水濠の傍伊香山を後になし、段々登る山坂路を下つては又登り登つては又下りますると、名に負ふ左右は巍々たる谿を以て擲けれ

來ません『新入り向うへ越した所があの通りの棚矢來だ、掃て陥出るに嘴が折れるから、寧そ此濠へ飛込み水勢に泳いで行からちやアねえか』『自然らさな、泳ぐのは宜いが表へ出られますかえ』『ウン、此濠を段々向ふへ泳いで行けばお役所の

肺病
肋膜炎の好藥かわらそ
京城府黄金町一ノ二九　三笠米
金谷醫院

の水門へ出られる、水門を潜り抜けりやア櫻櫺手から上がつて、小田の濠田山を裏通しに鈴進の方へ逃げりやア追手の掛る氣遣ひはあるめえ』『成る程それが宜から、サア三さんお前さんも一緒に飛込みなせえ』ザンブとばかり一同飛込まうとすると、向ふの方から夜廻りの役人が提灯を合羽の間に隠しながら火の廻り〳〵。

やうにも心配致しやすから』半『イヤそれは隙ない、併し枕に就いた切り便所にも行かれぬ病人故連れて參る譯にも……』九『イエ貴方様が御自身に御出でなすつて頼んで下さい、ふ譯とお頼みなされば必ず見て下さいます、駕籠の用意は何のやうにも手前が致しますから、早速お出でなすつては如何でごぜえす』半『左様な地獄で佛とは此事か、一時も捨置かれぬ重病人、それなら頼みに參らうか』九『頼らなさいまし……』お濱やそこらに駕籠屋は居ないかえ『丁度宜い、隣櫺に向ふの清水屋へ出入りの駕籠屋が見えましたから頼んで參りませう』とお濱は直に出て行つたが間もなく『駕伊香保へお出でなさるといふお客さんは此方ですかえ』と駕籠が參りました、九『アヽ駕籠屋か、家に居る旦那様だが一寸伊香保迄行つて來たいと仰有るから急いで乘せて往つて與れ』駕『ヘイ提まりました』丁度宜い驟雨に只今お向

京城明治町
中央婦人科院
院主　衣笠茂
電話三三四〇番

たる黒漆の大門へ掛りました、猫は霧と闇で合間の鼠枝を突立て、、中を覗へば半三郎は好い心持にウト〳〵眠つて居る樣子、獄吏は九郎へ目配せして近く授かりました七首の鞘を拂つて自分も難く短刀を逆手に持ち半三郎の臓腑目掛けて突立てんと身構へました、實に半三郎の命は風前の燈火、累卵の危きでありますが、此のお話は如何に相成りませうや、次に譲りまして、茲に土浦の御牢内の九郎白蔵の兩人は三月二十五日大嵐の風雨の夜に乘じ、時分は宜しと合牢の者を威し付け總んで居る土藻花を獄舎で氣提に音のせぬ樣に外へ突出させ、そこから一同潛り出でました、雨は益々降りしきり苑から砂利を掴んで打付けるばかりの大雨風でございます、破牢の悪漢は四邊に眼を配りつゝ漸く見上げるばかりの棚矢來の下へ辿り着き僅か拵への繩梯子をかけて外濠の縁へ飛下り見れば濠の水が渦を巻き風に捲られてトウ〳〵と石垣に打當る物凄さ、濠と云つた處が獄屋の構濠、深さは深し何方にも向うへ越すことが出

將棋新手合【完】

於東京日本將棋聯盟三ノ四
譜君木將棋所

香落
（△七段）勝浦啖之助（横濱）
（△五段）飯塚勘一郎（東京）
（圖は前號指了迄の局面）
△持駒　飯塚氏　金桂

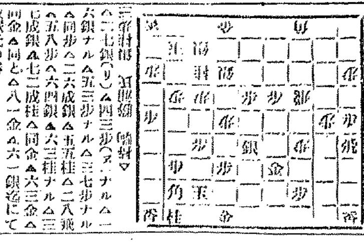

三筋香　後手　▽
△二七銀（リ）△四三歩（ヌ）ナル△一六銀ナル△五三歩ナル△三七歩ナル△同歩△二六成銀△五五桂△二八飛△五八歩△六四銀▲六三桂ナル△三七成銀▲七二成桂△同金▲六三金△同金▲同と△八一金△六一銀迄にて飯塚氏の勝

譜君木七段講評

△（リ）二七銀打ち直し四六歩四八金六四桂四五銀七六桂と指す方儀ふ餘地ありて面白し
△（ヌ）四三歩なる以下飛將を犠牲になし攻略したるは大によろし

本町四丁目の廣告所は盛り場のカフェーの煙突が西は短い爲め燃煙が四方へ散亂して近所は大混雜、殊に陰の醜態に少からぬ損害を及ぼしてゐる（改善希望生）▲十一日夜南米倉町にて旭町が聞いた時お子様連の奥様はあの暗い坂路をわざ〳〵旭町二丁目まで御連れ下さつた其の親切に對し衷心感謝します私は渡鮮七ケ年の間に目と鼻との間でも知らぬ〳〵の冷淡さに當地の人の不人情を嘆つてゐたのですが今回は實に嬉しく感じました（野中）▲市内で開催式離座法を實地に敎へる人なきや（熱望生）▲十三日午後五時本町大通で紅玉入の指輪を拾ひ警察の人に預けて置きました御心當りの方は受取つて下さい（大和町住人）▲一二歳にて大きくなる種類の洋犬（牝）賀機嫌）を下さる方なきや（高陽郡知道面鉛燦場傳）▲本欄の投稿は中傷記事や廣告に亘らざる限り住所氏名を記入する事▲同郷の女さま御相談いたしませう午後御來社下さい（孫）▲ゑみ子様に申上ます是非御伺ひして御相談致したいです本欄まで御住所を御知らせ下さい（子供好生）

關釜連絡船

釜山發	午前	六、四〇分
	午後	八、三〇分
十九日	朝、昌慶丸	夕、新羅丸
二十日	朝、景福丸	夕、高麗丸
廿一日	朝、昌慶丸	夕、新羅丸

[illegible]

白色美顔水

自分ながら氣に入る化粧顔

皆さまは毎朝
鏡にお向ひになります時、顔が大層綺麗に見える事もあれば、また自分ながら氣に入らない顔をしてゐる事もお在りでせう。さあ、そこです！

白色美顔水で
お化粧をなさいますと、不思議に然ういふ事が滅多にないので御座います。大概の場合に、自分ながら綺麗で氣に入つた顔なので御座います。

たとへ脂肪性
や荒れ性、又は色が黒いとか、お化粧に馴れないとか云ふために、毎もお化粧が思はしく上らない方々でも奇妙に御自分の氣に入つた顔となるのです。

何故でせう？
これは不思議でも何でも御座いません。白色美顔水の斯うした力はどなたも御承知のことで、こゝに専門の研究があるので御座います。

藥學と化學と
人體の皮膚と化粧法とに就ての、眞劍な研究があるので御座います。白色美顔水こそは、どなたにも本當によいお化粧のできる珍しい化粧料です。

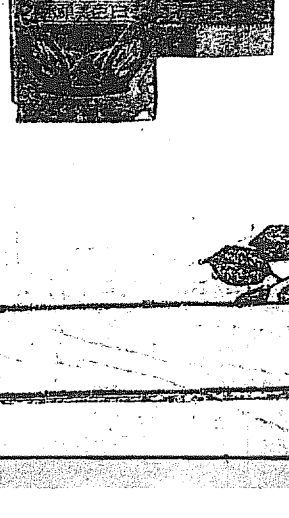

桃谷化粧品研究所＝創製

京城金融
預金貸出共に減少

京城銀行集會所の調査に係る京城組合銀行七月十五日現在預金貸出高を見るに預金合計六千六百四十六萬二千四百四十八圓貸出合計七千六十一萬九千七百一圓にして前月末現在に比し預金二百七十二萬四千三百九十六圓貸出百二十五萬五千百五十圓共に減少を示し財界は依然不況を持續し愈夏枯期に入るものゝ如し七月十五日現在預金貸出高は左の如し

預金	
定期預金	三二、三九一、七四六
當座預金	九、八五七、九七七
特別當座預金	一一、八六四、三三九
諸預金	一二、三四八、三八六
合計	六六、四六二、四四八
貸出	
貸付金	三一、〇六四、七三五
當座貸越	三、九三四、八三九
割引手形	三五、二九八、四八四
荷爲替手形	三二一、一六三
合計	七〇、六一九、七〇一
有價證券	二〇、三四〇、九四〇
預金高	一、三九六、〇四四
金銀在高	二、三一九、五五七

商品擔保貸出
總額百二十九萬餘圓

六月中に於ける京城各銀行の商品擔保貸付高は總額百二十九萬四千六百七十六圓にして主なるものは大豆の十七萬四千百三十五圓粟五萬一千二十六圓玄米四萬九千圓外米二萬一千七百九圓綿布二十八萬三百九十五圓綿布類四萬五千百九十七圓麻布二萬五千八百八十圓製造煙草の二十六萬四千八百三十五圓等なるが右の内外米は漸く五月頃初めて朝鮮輸入を見るに至りたるものなるが其の明細左の如し

品名	貸出金額(圓單位)
白米	一五、八〇〇
玄米	四九、〇〇〇
穀	一七、六〇〇
大豆	一七四、一三五
外米	二一、七〇九
粟	五一、〇二六
麥	一、九一〇
胡麻	八、八一五
雜穀	二一、一二八
麥粉	一〇、九三〇
砂糖	八、五八一
綿糸	一九、一七〇
綿布	二八〇、三九五
麻布	二五、八八〇
絹布類	四五、一九七
製造煙草	二六四、八三五
葉煙草	二〇、〇〇〇
原紙	三一、二五〇
朝鮮紙	六、三三〇
牛皮	三、三一一
金塊	二二、三〇〇
木材	一七〇、六七三
鐵材	[illegible]
其他	五四、一七〇

資金集散概算
七月中

朝鮮銀行調査に係る七月中の朝鮮資金集散の概算は收納千二百八十三萬四千圓散出二十八萬八千二百二十八圓にして尚一月以降の累計は收納五千八百四十四萬六千六百七十圓散出九百八十四萬一千九百四十三圓四十九錢なるが七月中の收納及散出額左の如し

收納の部	
國稅及地方稅收入	六、〇六三、〇〇〇圓
諸官衙拂込	七、〇〇〇、〇〇〇
計	一三、〇六三、〇〇〇
散出の部	
諸官衙利益配當	六、四四一、〇〇〇
計	三、六〇六、三六
累計	九、四六一、〇〇〇

東拓煙草好望
今秋取引開始せん

東拓にては輸出用として契約の下に毎年三十萬圓の朝鮮葉煙草を取扱ひ之を聽出しつゝある…

新設會社の資本

朝鮮銀行調査に係る朝鮮内に於ける五月中の新設會社は海外拓殖株式會社外二十二社此の公稱資本金千五百七十三萬圓拂込資本金四百二十一萬七千五百圓にして本年一月以降の累計は公稱資本金二千六百四十八萬四千六百七十圓拂込資本金八百八十五萬四千六百七十圓なるが之を前年一月以降五月迄の累計に比較すれば公稱資本金に於て千二百四萬八千六百十五圓を增加し拂込資本金に於て三十三萬九千八百八十五圓の減少を示せり

殖銀貯蓄預金
成績漸次良好

殖産銀行貯蓄預金（振替）は一昨年九月に開始されて以來財界の悲況面白からず增減遲々たりしも本年に入りてより活動資金を利用し大に預金吸收に努めたる結果三、四月以降の增加目覺ましく五月末の現在高は預金高六十四萬圓收約額三百四十萬圓なりしが六月末には預金高八十二萬圓收約額三百七十七萬圓に達し尚續々增加の模様なりと云ふ

仁川在庫數

仁川穀物協會が調査せし本月十七日迄の在庫數は左の如し

玄米四斗入十五萬五千百四叺、白米三斗入五千四百八十七叺、四斗入六十叺、五斗入三千三百一叺、四斗入六十叺、大豆四斗入二千六百三十一叺、四斗入七十一叺、小豆四斗入百七十叺、五斗入六千叺、小麥四斗入九叺、五斗入二十三叺、大麥四斗入四百八十叺、五斗入千二百六十九叺、粟九叺、一萬四千五百七十二叺、七斗入百二十七叺、粟五斗入百四十九俵粉米五斗入二千五千九百四十一叺、粟五斗入四百八十叺、糯米五斗入百六十叺、四斗入八百叺、斗入九十一叺、七斗入百九十四叺、黍三百十四叺、七斗入十四叺、糯米五斗入百六十叺、十四叺

仁川在庫は前週の調査より二千五百二十五石大豆は三百八十石を減少せり

東拓募民狀況

東拓移民本年の募集戸數は昨年通り三百五十戸なるが今日迄の應募戸數は約八十五戸に過ぎず從つて不成績の觀あるが之れが原因につき種々研究するに約五千圓の現金を要し財界不況の現時に於ては其調達容易ならざると共に五千圓の現金を有利に使用せば選々鮮内移民の變化甚しき朝鮮に來るの必要なしとの思想一般に瀰漫せるが爲めに自然に之を有せずして本府に鮮人と云ふ名稱かなる事を強く惡く移民の必要を感ぜざるが爲めなりと云ふ故に若干を擧げて一般移民に對する係員の態度を改め移民なる名稱は可成之を廢止したき考へなりと同社理事と語れり

不渡手形減少

京城銀行集會所の調査に係る京城組合銀行七月一日より同十五日に至る不渡手形發行數は枚數二十八枚金額八千五百八十圓にして六月下半期分に比較すれば枚數十二枚金額五千五百六十九圓を減少せり

各地繭相場

總督府入電左の如し

▲十五日　平南順川に於て二等繭一石（乾繭）に付交白繭八三圓の割にて總數量二石の取引ありたり

横濱生糸相場

總督府入電左の如し

▲十七日　染みたる商談なく引續き不味の成行なり氣配は知らずく引緩みの間に廢り行く模様なり信州武州格百斤に付一、八八〇圓見當

商品市況（十八日）

綿絲布（底堅）來糖一圓二十錢安と鹹塊四分の一安と材料の一齊安を入れ三品の軟弱を移し一般見送り風情にて氣配弱合みなるも實需待ち人氣にて底意堅く其の相場左の如し

粗布 三ヱ二百八十七圓、ダイヤ二百六十七圓金剛山二百四十八圓、金剛二百四十四圓、双鶴百八十五圓細布　飛犬三十三圓八十錢、世樂島十二圓八十錢、通乘十四圓三十錢、綿絲　扇面二百七十圓、双女二百六十圓、晒木綿　竹一圓十六錢

夏帽子（鮮〆て眼硬）不況の爲め安物に客足多く相當荷嵩をきあるが金融梗塞の爲め萬内不味を呈し三、四月より五分方の低落を見て目下保合つて居るが時季も過ぎたる事なれば目先一段の下値暗へは免れざるべし麥藁帽一圓四十五錢より二圓四十五錢本パナマ十七八圓より二十一、二圓歐の唱へなり

レース（鮮硬）本年は裝飾品よりも子供服及女子補日用のレース賣れ行良好を極めたるも舶來品の格安品に壓倒せられ殆ど相場立たざる有様なるも本年も與謝野著しい今日にても引續き問い合せしありたる商内も撥せざるが今までは概して強硬を持したる有様なるが財界不況に鑑み一段の下押しあるべく裝飾用ヤ一ル七十五錢より八十錢上物一圓四十錢四尺幅一圓より一圓六七十錢相場十錢より二十錢の唱へ

鮮魚（一高一低）上等品一般に値崩へに下落品著し落の品勝をおるも一方漁獲期にて一高一低の姿なるが時季の腰なれば落値は免れざるべく成行相場左の如し仁川鯛七十五圓鯖五十圓小鯛二十五圓伊勢海老二十七圓鯛三十圓も海老百二十圓すゞき三十五圓小鯛六十五圓平目十八圓にべ二十圓あゆ百四十圓はも四十圓鰆十八圓にあゆは品薄のため一段の騰を見た

內地金利	東京	大阪
コール	一、五〇	一、五〇
無條件	九、五〇	一、〇〇
翌日物	一、五〇	一、九〇
月越物	一、〇〇	一、〇〇
六十日物	二、二六	二、〇〇
手形割引歩合	二、〇〇	三、〇〇

朝鮮銀行券	（十七日）	（十五日）
發行高	八九、四九二、三一七	一五三、八一八
正貨準備	三九、三三八、四九八	
保外發行		

日銀帳尻	（十七日）	（十五日）
發行高	一、一五〇、一七一	
正貨準備	一、一五〇、一七一	
保證準備		
貸出高	一五六、二三七	

株式（十八日）
現株市場出來値

銘柄	前場寄	前場引	後場寄	後場引
京取	[illegible]	[illegible]	[illegible]	[illegible]
仁取	[illegible]	[illegible]	[illegible]	[illegible]
同新	[illegible]	[illegible]	[illegible]	[illegible]
鮮銀	[illegible]	[illegible]	[illegible]	[illegible]
同新	[illegible]	[illegible]	[illegible]	[illegible]
殖銀	[illegible]	[illegible]	[illegible]	[illegible]
同新	[illegible]	[illegible]	[illegible]	[illegible]
京銀	[illegible]	[illegible]	[illegible]	[illegible]
商銀	[illegible]	[illegible]	[illegible]	[illegible]
同新	[illegible]	[illegible]	[illegible]	[illegible]
漢銀	[illegible]	[illegible]	[illegible]	[illegible]
同新	[illegible]	[illegible]	[illegible]	[illegible]
韓銀	[illegible]	[illegible]	[illegible]	[illegible]
東拓	[illegible]	[illegible]	[illegible]	[illegible]
同新	[illegible]	[illegible]	[illegible]	[illegible]
鮮土	[illegible]	[illegible]	[illegible]	[illegible]
朝紡	[illegible]	[illegible]	[illegible]	[illegible]
滿毛	[illegible]	[illegible]	[illegible]	[illegible]
京電	[illegible]	[illegible]	[illegible]	[illegible]
瓦興	[illegible]	[illegible]	[illegible]	[illegible]
金剛	[illegible]	[illegible]	[illegible]	[illegible]
同新	[illegible]	[illegible]	[illegible]	[illegible]
朝郵	[illegible]	[illegible]	[illegible]	[illegible]
殖鐵	[illegible]	[illegible]	[illegible]	[illegible]
中鐵	[illegible]	[illegible]	[illegible]	[illegible]
滿鐵	[illegible]	[illegible]	[illegible]	[illegible]
同新	[illegible]	[illegible]	[illegible]	[illegible]
東電	[illegible]	[illegible]	[illegible]	[illegible]
同新	[illegible]	[illegible]	[illegible]	[illegible]
京信	[illegible]	[illegible]	[illegible]	[illegible]
同新	[illegible]	[illegible]	[illegible]	[illegible]

乙の部

銘柄	前場寄	前場引	後場寄	後場引
安取	[illegible]	[illegible]	[illegible]	[illegible]
釜取	[illegible]	[illegible]	[illegible]	[illegible]
大新	[illegible]	[illegible]	[illegible]	[illegible]
上取	[illegible]	[illegible]	[illegible]	[illegible]
新東	[illegible]	[illegible]	[illegible]	[illegible]

短期取引

銘柄		寄付	大引	高値	安値
京取	前	[illegible]	[illegible]	[illegible]	[illegible]
	後	[illegible]	[illegible]	[illegible]	[illegible]
仁取	前	[illegible]	[illegible]	[illegible]	[illegible]
	後	[illegible]	[illegible]	[illegible]	[illegible]
同新	前	[illegible]	[illegible]	[illegible]	[illegible]
	後	[illegible]	[illegible]	[illegible]	[illegible]
大新	前	[illegible]	[illegible]	[illegible]	[illegible]
	後	[illegible]	[illegible]	[illegible]	[illegible]
滿毛	前	[illegible]	[illegible]	[illegible]	[illegible]
	後	[illegible]	[illegible]	[illegible]	[illegible]
朝紡	前	[illegible]	[illegible]	[illegible]	[illegible]
	後	[illegible]	[illegible]	[illegible]	[illegible]
電新	前	[illegible]	[illegible]	[illegible]	[illegible]
	後	[illegible]	[illegible]	[illegible]	[illegible]
拓新	前	[illegible]	[illegible]	[illegible]	[illegible]
	後	[illegible]	[illegible]	[illegible]	[illegible]
安取	前	[illegible]	[illegible]	[illegible]	[illegible]
	後	[illegible]	[illegible]	[illegible]	[illegible]

出來高

甲部	千三百十枚
累計	十四萬五千八百十枚
乙部	百七十枚
累計	一萬五千八百三十九枚
短期	四千三百九十枚
累計	八萬四千六十枚

日歩	
京取	朝紡 逆・一〇
仁取	電新
同新	拓新
大新 ・八〇	安取 逆・三〇
滿毛 ・五	

大阪株式

銘柄	十八日前場大引	十七日後場大引
大株	二一七、一〇	二一七、四〇
同新	九九、二〇	九八、八〇

大阪延取引

銘柄	十八日前場寄付	十八日後場大引
鐘紡	九三、二〇	九三、五〇
同新	四六、一〇	四六、〇〇
同新	一二二、〇〇	一二二、〇〇
郵船	三〇二、〇〇	三一一、〇〇
同新	一二七、二〇	一二七、九〇
東紡	二三〇、二〇	二二八、八〇
大株	一一九、一〇	一一七、六〇
同新	九九、〇〇	九九、〇〇
商船	九三、一〇	九四、〇〇
同新	四六、〇〇	三六、五〇
鐘紡	三一〇、一〇	一一〇、〇〇
同新	三〇〇、〇〇	三〇二、九〇
東紡	一二七、九〇	一二八、七〇

安東株式

銘柄	寄付	大引
○十八日前場		
大新	八五、七〇	八六、六〇
鐘新	二九七、八〇	二九九、三〇
天取		
○十八日後場		
大新	八七、三〇	
鐘新	三〇一、〇〇	
天取		
○十七日後場		
安取當	二七、〇〇	二七、〇〇
安取先	二七、三〇	二七、一〇
○十八日前場		
安取當	二六、八〇	二六、八〇
安取先	二七、一〇	二七、一〇

前場一齊安

今前場は昨後場大阪大新の一層安に靠れ大阪大新の崩落を移して寄附き諸株一齊安を演じて引けたる氣先今朝々續いて大阪安に大引しした期ち京取は調物は氣乘薄く今週は六十錢安の一本來週も前來値より六十錢安短期は十錢安仁取新は今週は二十錢安來週は十錢安大新は今週十錢安來週出來ず短期は十錢安京信は今週一圓安に引其他は相變らず閑散無氣力の保合に大引せり

京信新無力

京信新株は諸株の不勢裡に一際無氣力閑散の商況を持續し從つて相場も格別の下押しなりしが殊に十七日後場より十八日後場に至る寶買差引殆んど皆無の狀態なるが今朝は今週物二十一圓八十錢と十錢安に寄り同値に引來週物は二十二圓ドタと十錢高に寄り付跡押して十錢安に引締少の手合ありたり

安取保合ふ

仁川米豆取引所仲買人
㊌ 布井仲買店
電話 五三三番 二六四番

安取は數日來殆んど崩附狀態にて持々しき商談なく無活氣閑散を持續して居れるが今前場は十錢安の氣配を見せ來週出來ざりしが短期は大十九錢と返し八十錢と十錢安に引けたるが同株の案外强合みなるは鮮人筋より大圓七八十錢若しくは夫以下には大口買物潜在し相場の足取りも押しては買ふ手口が窺ひ一下値は淋しき模樣なり

株界小言

京取短期は三週越しに大口物の落在せる爲めか前場の安値にも飛付いて買手手合が多く一所に見せて居るが當月の嵩迄落しを見せて短期も三週越し前場大して約七千に達したが取組は漸次增大して大取の短期取組は近來稀に見る多量に進退せず漸次大相場の足場を作り動機待の姿である▲大新は今朝の大阪一段安にも新田は相變らず追證賣りを爲し池田其他には少々イヤ氣拔けをやつた樣で買は依然マバラである▲安取は二十六圓七八十錢若しくは夫れ以下に鮮人筋から大分買物がある模様で相場も押へては買ふ風が見へ下値けサビしいと觀る者もある

京取無氣力
短期は活力潜在

仁川米豆取引所仲買人
㊊ 坂倉仲買店
電話 六五〇番 三三〇番
…有價證券現物賣買…

京取株は昨後場大阪大新安に氣力を殺ぎ今週七十五圓十錢來週迄に出來ず極度の不勢を示し短期は一圓方低落して無氣力に引けたる氣先今朝大阪大新八十五圓七十錢寄りの安報を入れて週調物には殆んど見るべき商合なく今週物は寄り値二の廻り出來ず僅かに大引七十四圓五十錢と六十錢安の一本來週は七十四圓五十錢と前値より九十錢安に寄り二の廻り出來ず大引八十錢と戻して前出來値より六十錢安の不勢に引短期は七十四圓二十錢と五十錢安に寄り付跡四十錢六十錢と返して十錢安に引相場はの模様なるも三圓際には大口買物潜在の敗惑なるも三圓際には大口買物潜在して底意强含みの商狀に見受けられた

仁新下漉る

仁取新は昨後場大阪大新と京取安に引けたる氣先今朝大阪大新の一層安を入れ京取の軟弱を眺めて寄りに短期は寄り値高引値安にて五十錢安に引けたるに寄り付きたるも跡共に自重して今週物は一圓安の氣配を示し來週出來ざりしも短期は六十四圓ドタと五十錢安に寄りたるも跡三十錢と戻して二十錢安に引下漉りの商狀なるが取組の大なる丈に蟹買共に慘淡時期待の姿なれば共内何か動機に一ト波瀾あるべき模樣なり

大新續落

大新株は昨後場大阪の八十七圓二十錢を入れ氣弱く今週物は二圓安の氣配を見せ來週出來ず短期は二圓十錢方低落して引けたる氣先大阪の昨引八十五圓四十錢今寄八十五圓七十錢の一層安を移し人氣漸次惡化し短期は新田の追擊賣りに池田其他より多少の嫌氣投物を添へマバラの買に

後場見直す

仁川米豆取引所仲買人
大阪竹原商店特約店
京城現株取引所市場仲買人
新田耕市商店
京城黄金町二丁目市場内
電話 長五〇七番 一九六番

後場は前場大阪の一段安に氣拔け模様となり主要株一齊安に打止めたる氣先大阪後場大新八十七圓卅錢高の引返しを入れたるも人氣は警戒氣分濃厚にて相場は稍々引戻して引其他は閑散保合裡に大引した期ち京取は今週七十四圓八十錢と三十錢高の一本來週は出來ず短期は七十四圓七十錢と十錢高に寄り五圓ドタと四十錢高に引仁取新は今週保合來週出來ず短期は六十四圓五十錢と二十錢高に寄り七十錢八十錢と漸次引返し三十錢高に引大新は今週保合の氣配來週出來ず短期は八十八圓ドタと一圓十錢高に寄り七圓九十錢と押し八十錢迄返して引京信新は今週物二十一圓ドタと返して三十錢より小刻みに週出來ず來週二十錢安取今週保合來週出來ず短期は十錢高寄りは今週七十錢安來週出來ず無氣に引

後場も小動き

▲第一節　當中出來ず先三十四圓六十五錢と五十丁高に寄付
▲第二節　當中出來ず先六十五錢と七十錢引
▲第三節　當中出來ず先七十錢より七十錢引

仁川米豆取引所仲買人
㊗ 北島仲買店
電話長三一八番三六番
本店電話一七二二七二番

▲第四節　當中出來ず中三十四圓丁度跳ね五十錢より五十錢と押し五十三錢と十八錢より五十錢
▲第五節　先五十三錢より四十九錢と四十錢より六十二錢引

米況（十八日）

仁川期米
前場持合ひ

前日後場阪地の八圓高割れに買氣殺がれ一兩米の猛烈なる追擊賣りを加はへて三十四圓四十七錢と崩れ五十七圓八十六錢と不勢裡に打止め今朝大阪寄りしも急ぎの買物に反擊鈍く當川來ず先五十五錢と五丁高に寄付きたり

▲第二節　當川來ず大阪三節九十錢の小高き移りに中四圓丁度と始め先五十七錢より六十五錢と跳返し三

京信新無力

京信新株は諸株の不勢裡に…

某現物師の談

定期は仕手關係の爲めか頭上の好晴に乏しく米崩れを見越せるものか兎角不勢の傾きあるものか正米は案外に賣物薄にて三等合格上物は矢張り三十四圓から三圓七八十錢見當を固持し定期の一百丁安を受けて正米は僅か六〃七十丁の下押を見せた迄で其正否に迷はしてゐるが斯ふ定期がヂリ／＼安いと内地よりの買注文は杜絕の有樣で精米業者は殆んど休業の已むなき狀態に陷つて居る然し農家も漸く稻附が終了した機先で今一週間も經過せないと順氣を踏めて買出しても來るや否やの見當はつかない若し土用入後の天候が順調に行つて依然正米が出遲るとすると買方の期待は全く裏切れて見越買りを爲したる丈の者は免れぬであらう然し一方で出廻りが增加すれば根が買行き不折納丈けに今度は採算に引合ふ程度に迄下げないとすれば却つて後日に悶せよ目下仁川の在米中四萬石内外は勿米と見る米はホンの僅かで今少し出廻りが增加せないと現物師は膝張り手がつけられぬと話つて居た

仕人の異動

一時買方骨拔きといはれたる先限は昨後場より今前場に買り寶方主力の㊥が手詰め急ぎと共に㊟㊧等より筋立つた買物が現はれて久しく下長を持續した各店の儀合せも今前場の一軒賣人れにて寶店十二店買店十四店となり殆ど互歩の對戰となつた

大阪戻賣人氣

株式會社仁川米豆取引所仲買人
㊕ 李孝健
電話長二四十五番
電略(リ)又ハ(ヤマリ)

昨後場大阪八圓際割れの原因は東京された結果で北國東京米界筋の賣浴びせに對し地場山陽筋が買向つて居るか場面は戻營の人氣が旺盛であると

差引殘高

	賣方		買方
④	六三〇〇	團	二〇〇
㊁	二一〇〇	〆	三一〇〇
㊅	七〇〇	㊟	一五〇〇
㊄	五〇〇	吉	一〇〇〇
カ	一四〇〇	笑	八〇〇
川	一五〇〇	㊥	二〇〇〇
㊓	一一〇〇	丸大	二〇〇〇
各	五〇〇	丸	二〇〇〇
㊈	三〇〇	九二	五〇〇〇
⑦	八〇〇	見	一〇〇〇
㊕	六〇〇	㊉	一二〇〇
㊀	五〇〇	⑦	八八〇
㊃	三〇〇		
い	七〇〇		

○十八日前場

	前場	後場
寄付	三四、五五	三四、六五
出値	三四、五〇	三四、六二
高値	三四、六九	三四、七〇
安値	三四、四七	三四、五〇

前場公定値　▲後場公定値

節	前場	後場
一節	三四、五五	三四、六五
二節	三四、六三	三四、六九
三節	三四、六五	三四、六八
四節	三四、六九	三四、四七
五節	三四、四九	三四、五六
六節	三四、五〇	

出來高	二千四百石
累計	一萬七千二百石
取組高	二萬八千二百石
	十八萬五千八百石
累計	一七三三〇〇石

京城穀物

氣配引續き軟弱なるも天候の不良に破損作業不能の爲め手持筋は安値警戒の姿にして相場は三等合格三十四圓二十錢地據穀良都三十三圓神力三十二圓五十錢在來種二十一圓九十錢見當の持合ひ唱へなるが精米筋は必需小口の外一齊に見送りつゝあり

正米現物

川著の二十二圓四十錢にて取入なく相場としては二十二圓三十錢見當らしく鈴原金汗も品薄ながら大體が鮮人筋の爲め一段氣甘くして漸次龍山物との鞘を擴大しつゝあり

大豆

期正米の不勢模様を受けて龍山物も今朝は仁川著の二十二圓四十錢にて取入なく

延

八月末限三四四〇　三九
二〇▲九月中限三四七〇

仁川米豆取引所仲買人
力辻川仲買店
電話長六九、三五、三四
受信略號(ニ)センカチラ

仁川正米

出廻り薄にて手持筋の強腰續く買人は七十錢見當を唱ふるも買人三十三圓四十錢處を唱へて買應せず取引閑散なり

仁川府海岸町三丁目
○桑野仲買店
電話長三九番

釜山正米

內地期米安を受けて人氣引立たず配三十二年度物は良都三十四圓五十錢神力三十四圓二十錢に千個出來せり

大豆

品薄に人氣強く十八圓五十錢を唱へ居れり（十八日）

群山正米

七月末限三十三圓八十三錢八月中限四圓三十三錢同末限四圓六十三錢九月中限四圓八　十八錢現物　四圓指み（十八日）

東京期米

	前場	後場
○十八日前場先限	十八日後場	
寄付	三八、四〇	三八、五八
二節	五〇	五九
三節	五九	五九
四節	五九	五五
五節		五三
六節	四九	

大阪期米

	十八日前場	十八日後場
當寄	三六、三〇	三六、三六
止め	三六、三六	
中寄	三七、三八〇	三七、三九
止め	三七、八六	
先寄	三七、八六	三八、二〇
二節	三七、九〇	七〇
三節	九九	〇〇
四節	九六	八〇
五節	九六	〇八
六節	九三	八九
七節	九一	七〇
八節	七一	九〇
九節	六八	
十節	八、〇二	

期米賣買取次店
仁川米豆取引所仲買人
㊇ 廣澤正次郎
仁川海岸町三丁目
電話長一〇一番

兵庫期米

下關期米

	十八日前場	十八日後場
寄付	三七、五二	三七、七三
止め	三七、七三	

	十八日前場	
當限	寄止	寄付
中限		
先限	三七、五二	三七、五二

仁川米豆取引所仲買人
㊀ 那須仲買店
電話長三三、七〇、六三
受信略號（ニンセンマル一）

大阪三品

倫敦銀塊相場三十五片二分の一米棉一圓二十錢安

	○十八日前場寄付	前引大引
七月限	二五、一〇	二五、〇八
八月限	二五、〇〇	二五、〇〇
九月限	二五、一〇	二五、一〇
十月限	二五、四〇	二五、五〇
十一月限	二五、三〇	二五、三〇
十二月限	二五、一〇	二五、一〇

	○十八日後場	
七月限	二五、八〇	
八月限	二五、七〇	
九月限	二五、四〇	
十月限	二五、四〇	
十一月限	二五、三〇	
十二月限	二五、三〇	

建築技手短期養成

寄男子の快的な職業！

土木技手短期養成

地に儲ける建築家へ學ぶべき！

本會の土木科又は建築科講義録を全一箇年の短期で卒業すれば各方面の設計や監督技手に採用され得る土木科と建築科何れかに申込べし
奥儀を極めて得業士の肩書を得る
會則三郵送
何れかに申込べし
此際入會者には特典種々あり
東京小石川九段
帝國工業教育會

演藝案内

中央館
永樂町商品陳列所前　電話三〇一四番
當る七月十九日より特別大提供
松竹キネマ超特作
新派大悲劇　星の曉　全四卷
新聞　軍隊教育
喜劇　チャーリーの莽業
久保田清一　中野信近一座
新派狂言の大悲劇

▲新派悲劇　星の曉　全四卷　井上正夫主演
▲大活劇　獅子の群　最終編　米國フランクリン社作　第五回より第十三回迄
▲東京悲劇　櫻の宮仇討　二場

大正館
十九日より三日間大提供
松竹キネマ超特作
岩田祐吉　栗島すみ子　鈴木歌子　久保田久雄　主演
悲劇　酒の罪（前篇）
喜活劇　蠻骨貴族　米國ゴールドウイン社傑作
サンシャイン喜劇
ライオンだあー
旧劇　忍術夜叉
次回特別大興行は何？
大正館

○ 新派　知らざる妻　五卷
○ 大活劇　忍術夜叉　全五卷
◎ 喜活劇　蠻骨貴族　全五卷
○ ライオンだあー　全二卷
○ 酒の罪（前篇）全五卷

喜樂館
京城本町壹丁目　電話五九七番
十九日より番組全部差替大興行
日活東京派　代表的大作品
現代劇　恨の銘刀　全六卷
ブライド　十三場第一回
米國フォックス會社特作
アルバート・レイ氏主演エリナフェーヤ嬢

京龍館
株式會社國活直營
電話二一二番
當る七月十八日午後六時より三日間
大阪大阪池　首無し事件
池中の秘密

黄金館
三友倶樂部
洋畫專門
大活劇　サーカス王
大活劇　蛇性の婬　十卷

京日案内

店員　入用年齡二十歲前後多少英語を解する者希望なる保證人を要す　京城本町三丁目　酒井商店酒料部

コツク　入用　年齡三十歲以上四十歲迄の品行方正なる人　內外の事に通じたる者に限る　仁川

恩給　年金扶助料　恩給證書　貸付あり

採用　外交員若干名要す　京城旭町一丁目　大陸工商社

給仕　內地人年齡十五六歲位小學校卒業の者至急採用す

高級　社員採用　但し內地人に限る　希望者は至急本人來談あれ

女中　二十歲位迄の方　本町二丁目

募集　外交員數名採用　經驗有無に不拘

嬰兒　預けたし丈夫な女兒に限る

讓る　住宅又は事務所向

貸家　御希望の方は電話にて

招聘　內地人社員招聘す

採用　紹介者あり

募集　內地人の小學卒業以上の者を募集す　姓名在社

陸海軍御指定品　代表的國産煉乳
牛首印ミルク
發賣元　大阪小西商店洋酒部

夜明前〔九〇〕

室津鯨太郎 作
守田かずを 畫

探けゆく心（三）

龍助は黙つて兆金包と俊六郎の顏とを見比べて居た、其様子の少し躊躇を爲たと見たのか、俊六郎は急にまた聲調を低くして言つた。

『何うぞ御遠慮なさらないやうに、旅行の費用にでもなすつて下さい』

『私は別に貴方から旅行費を頂戴する譯はありません、今までだつて貴方がたには随分憎まれるやうな事をして來ましたから、斯様な大金を頂戴する理由がございません、よしんばまた何か私が貴方がたの爲に致しましたと假定致しましても、私は短日月の外遊の事ですから、旅費は用意致してございます』

龍助は其の金包を押返すやうにして言つた、彼は俊六郎が自分を買收するのだと解釋して、幾分腹も立つたが、こんな老人の思想も顧るに詰らない、人のする事を、さうむきになつて怒るにも當らないと思ひ直して、穏かに言つて退けた。

『困りましたな、さう仰有られては、私の方も渡す言葉もありませんが、私の志しとして、お受け下さる譯には參らないでせうか』

『理由なくして人様から金錢を申し受けますのは、私共の好まない所なんですから』

『いや貴方は立派なお心掛けの方です、ですけれども之にはまた多少の事情もありましてな、と言ひますのも實は私の娘、菊子が今度岩井家から離縁になつて歸るやうな事になりましたので』

『えツ』

と思はず龍助は眼を瞠つた、それを見て取つた俊六郎は大きく頷いて、

『さういふ譯ですから、あれも實は貴方と噂を立てられたやうな身ですから、今後一層謹慎しなければなりません』

と俊六郎も其時は大分緊張して來た。

『私も彼是申したくはありませんしそれに名譽も重んじなければならない上に、世間體もある事ですから貴方との關係を斷然絶つて貰ひたいと思ひますからです』

『何と仰在います、それでは貴方は私と岩井夫人——菊子さんとの關に疚しい事でもあると御存るんですか』

龍助は屹となつて椅子を前に乗り出した。

『まあそんな事は、私は今更惡や非を言ひたくはありません、唯今後離縁りとなつてお貰ひしたのですわ』

俊六郎の態度も言葉も次第に峻しくなつて來た。

『それでつまり其な命を假令とし

京城府和泉洞一四三〇（水道橋通り） 坂上齒科醫院 齒科醫 坂上謹

て下さるといふのですな』

『まあさう何もかも言はんでも可いでせう、私も大將俊六郎じや、若い者同士の過去の事は何も言ひはしませんよ』

『お言葉ですが、それは僕に於ても怪しからん事です、私は更も角菊子さんがその爲に御離縁になつたとすれば、それはどんな誤解で僕にお氣の毒です、いや菊子さんばかりではありません、私だつて實に不得要領な事です、私は斷言します、それは誤解しい事は斷じてありません、僕に怪しからん事です』

龍助の立腹した態度と言葉に、俊六郎は少し狼狽に相違したやうな顏をした。

『若し貴方の言はれるやうでしたならば、私も大變嬉しい』

『其の爲に御離縁になつたんでございますか』

『いや、離縁は本人の年來の希望からです、たゞそれを此際になつて遂く決心して、到頭此度になつて斷行したものですから、私も實は困つて居ります』

『何うぞ私と菊子との間の御疑念はお晴らし下さい、實は私の母も新聞記事を一時は心配しまして、大變心配して此度上京して居りましたが、私も母の疑ひを解き、また世間の疑惑を解きたい爲に、郷里の親戚の娘と婚約を結んだんです』

『貴方が御親類の娘さんと、さうでしたか』

と俊六郎は始めて安心したやうにほつとして言つた、そして僅に心からの微笑を漏らした。

短歌　尾上柴舟選

課題『海』

◇ 潤　美路死（京城）
木の間より遠く望めば眞帆片帆初夏の海に白く光れる

◇ 中野　淚月（公州）
白楊の木の間に見ゆる紺青の海は假涯の陽にかゞやけり

◇ 原　來雄（京城）
朝風になびく草山わけの坪り登も見たり光り波の海

◇ 八吉　韶子（永登浦）
うねり立つ波の間にまに綱曳のうづまき競ひつつ玄海わたる

◇ 木天　螢（京城）
はろばろと聲こえ來し林つくる所に海は光れり

◇ 本内　揭揚（京城）
高麗にのぼればやゝに滿つ潮の泡沫光りて海暮れんとす

◇ 春田　正夫（龍山）
片陽てり日影つめたき荒磯の岸に近づく帆の光かな

◇ 中村　翠雨（鎭川）
はるかなる白帆に沈き夕映の色なやましき夕暮の海

◇ 小町　蝶介（京城）
西風にあふられにつつ大風は海へ海へと流れけるかも

皆様 錦洋堂の生菓子を召し上らない方はありません一度試食致しませう 御請求は本局二九七三番へ 本町二丁目 沖本錦洋堂

俳句　本社編輯局選

題『蚊帳』

○ 京城　五空
合宿や一つ蚊帳なる三河人
○ 沙里院　青坡
半身を蚊帳から出して讀書哉
○ 京城　丹山
蚊帳の棚なぶりけり酒の宿
○ 金二浦　乾雨
蚊帳越しの電燈くらく讀書かな
○ 京城　楚南
初鯛の釣り手となるや紺[illegible]
○ 大田　秀翠
湯上りを涼ます娘や蚊帳の外
○ 同　佐露惠
枕蚊帳時々覗き縫へる妻
○ 京城　松汀
母一人子一人暗き蚊帳かな
○ 同　李雨史
蚊帳の中に一人も居らぬ月夜哉
せゝらぎや狭く眼覺る蚊帳の中
○ 京城　晉子
湯あがりの蚊帳を吊らせて腹這へり
○ 湖州　三猿子
新涼に語るや櫂の釣り工合
風の來て簾に動く波の音
○ 善山　竹翁
夜半醒めて兒を手探る蚊帳の外
○ 京城　天狼
蚊帳下して病後を歩むやもめ哉
○ 同　白東
背蚊帳に寐心のよし遠蛙
○ 同　しげの
蚊帳吊れば今宵も月の流れ入る
奈良阪を蚊帳商人の往來かな

竹城立机句集抄（其二）

東京　星野麥人先生選

朝霧や月下の里の小家がち　蝶仙
乙鳥や雨の伏見の八軒家　一波
晴々と鳥渡る空の濶さかな　桃櫻
夕鵙や女神しら崖を見る　平和堂
秋時雨瀞々麥赤き流れかな　香骨
馬上十里頭上の雲雀從へり　緑川
陽炎や二日雨の水たまり　樹蹊
物の芽に晴れたる春の小雨哉　富郎
虫色々静かに物を思ふ夜に　郷州
捕賣て淋しくなりぬ鵙の村　錦川
春暁の温泉宿静かに小雨哉　楳伯
コスモスや月晴々と渡る雁　萬山
虫干や鶏頭の葉に通る風　蘭門
蜻蛉低う流れて草の風かな　五竹
春愁や雨が光りて椿の葉　香骨
雨乞のたのみ少き月夜かな　絲山
收後れて秋風落暉う眺め鳥　草川
人　富山　波翠
鵲鳴ける陶砌や秋日の出
地　下関　桃蹊
月の光冷々と空の遠さかな
天　孤中里　美少年
一瀬の水に從ふ芒りかな

新刊紹介

□俳畫展覧會　市内三越呉服店では去る八日から俳畫展覧會を催し、内藤鳴雪、碧梧桐を始め、小波、松宇、麥人、鶏頭、楽佛、俳石氏等現代東都諸大家の作品、それに故寄冷の遺墨その他三十餘の半折や額面を陳列してゐるが、眞で斯種催しの稀らしかつた爲か入場者頗る多く、既に寄約濟になつたのも尠くない。會期は來る二十日迄である

△日本記者年鑑（新聞及雑誌記者時大鑑）曾に本年鑑を發行して多大の好評を博した同社は玆に又十一年度版を發行した。内容は昨年より非常に充實し全國の新聞通信社及從業員の個別名鑑を始めとし擔任別社員表並に京阪大新聞社の幹部一覧表の外諸物としては全國及滿洲鮮各地に渉り推定發行部數勢力範圍主要人物を論述し其他社論主張記事を摘載してゐるから營業者に有益なるは勿論研究者及新聞を愛用せんとする人々は必ず座右に備ふべきものである（一冊八十錢東京小石川區原町共社）

△アンドル・カーネギー自敍傳（小畑久五郎氏譯）本書は譯者が溫厚篤實の性格に因りカーネギー氏の自敍傳を口語體に翻譯したものである本傳は力氏が流暢の筆を以て其生涯を簡潔に記載したもので世界の格言又は時句外に論語の章句を引用し殊に巧妙を極めて居る。蓋し我邦の實業界に裨補する處尠くない（四圓東京神田區寶出房）

皮徽科（診察夜九時迄）（皮膚病 花柳病）入院隨意 京城明治町一丁目 佐藤醫院 電話一七〇三

有隣庵竹城立机披露雅會

昨年花木家の宗匠に列せられた市内黄金町有隣庵山路竹城氏の立机披露俳句大會（第六會、南柯、木太刀、雨谷支社後援）は十六日正午より本町不老閣で盛大に行はれた。廊下を挾んで開け放たれた大廣間の床には臨秋翁の句と鶴の軸物に立机の免状を飾り一方上り口に面した壁に沿うて賞品は山と積まれてある。竹城、鶯嶺、富東、泉岡、十八公、跳骨、芳郎氏等を始め五十に近い俳星の席定まるや先づ觀評句の開帳が行はれる。朝鮮は素より内地各府縣遠きは北海道、樺太からの投稿者六百を超えてゐることとて中々に優れた作品が多い。

觀評句（除鬣）成績 ▲一等阿波隣巣 ▲二等京城竹陽 ▲三等同文紅 ▲四等同白骨 ▲五等同芳郎 ▲六等京京蓮水 ▲七等大阪珠山人 ▲八等龍山十八公 ▲九等下關平和堂 ▲十等播木苑（總拔句點締—以下廿等迄略）

次いで午後三時から本評句（竹城、無遊、麥人選、臨秋選）の披講に移つた頃にも、まだ後れぱせの出席者もあり句會の氣分はますく濃厚となつた。成績次の如し

本評句（立机集）成績 ▲一等岡山楳仙 ▲二等東京香骨 ▲三等龍山十八公 ▲四等下關桃櫻 ▲五等同耕一 ▲六等新潟白香 ▲七等阿波隣美 ▲八等愛媛得山 ▲九等磯手蛙村 ▲十等京城芳郎 ▲十一等岡山鶏鳴 ▲十二等京城久緑 ▲十三等孤中里美少年 ▲十四等同上 ▲十五等京城櫻川（一組每點締—以下三十等迄略）

そして後援者代表帝史氏の報告、竹城氏の挨拶、泉園氏の祝辭が終つたのは午後五時いよく席題の締切時間が迫るに伴れ席上一層の緊張味を見せ毛筆を執るもの、萬年筆を握るもの、鉛筆を舐めるもの、それぞく當日の榮冠を贏ち得ようと練るはくく、それだけ五選の結果讀み上げられた句には思はず案を叩かしめるほどの佳作が尠くなかつた。

席題句　五選句成績 ▲一等京城松雨 ▲二等同曉峰 ▲三等同南堂 ▲四等同飛骨 ▲五等同左人 ▲六等同帝史 ▲七等同雲南 ▲八等同鼓村 ▲九等同芳郎 ▲十等同泉園（總拔句點締—以下十五等迄略）

斯くて一々賞品を贈つて散會したのは十二時頃であつたが、當日は恰も篠突くばかりの大雨であつて地方からの出席者を妨げたにも拘らず叙上多くの出席者に依つて稀しい盛會であつたのに見るも如何に俳句熱の旺盛なるかを知はれて嬉しかつた

腸胃加答兒特効薬

急性慢性の

腸胃カタルを直ぐ治せ

腸胃加答兒は夏から秋に向つて僅かの飲食物の不注意から起し易き病症である。其原因は何れにしても、腸胃カタルを輕症と思ひ捨て置く事は甚だ危險である。油斷の結果慢性となりて、常に下痢に罹り易き人は、腸チブス赤痢其他の惡疫に侵され易く、殊に斯かる人は、如何に滋養物を攝取しても大部分體外に排泄せらるゝ爲め滋養不足となり、顏色蒼白め、元氣なく自然と衰弱するに至る。彼の恐るべき肺病の如きも大抵腸胃虛弱の滋養不良が基因して居ると云へば、腸胃カタルの治療は一日も等閑には出來ぬ。前の宮内省侍醫緒村博士の創製に係るヘルプは腸カタルの良藥にして、又胃加答兒にも特効あれば、常に家庭に備へ置き、急性と慢性の論なく、直ちにヘルプを應用する事は最も完全なる家庭療法である。詳しき腸胃病の養生法と療法はヘルプの在中記効書に就て見られよ。

ヘルプ

主効　惡疫の原因となる…… ▽食過▽食傷▽水あたり▽時候あたり▽冷込▽冷腹▽消化不良等より起る ■下痢腹痛■吐瀉■溢り腹■腸瓦斯を止め■腸カタル■胃カタルを治す

（定價）二十錢旅行用ポケット型五十錢　德用一圓　三圓　六圓

本舗　東京日本橋本銀町　津村敬天堂　電話本局一〇九七・二九〇三　振替東京八六四番

▽各地藥店にあり△

キヽメ早キ　りん病藥　リベール

うみ、いたみは特製リベール五日分でとまる

急性用特製　五日分二円　十三日分五円
輕症用　五日分壹円　十日分貳円
送料内地十二錢海外四十五錢

發賣元　九條藥局

最上醬油　キッコーリウ
醸造元　日本醬油株式會社

高峰博士發見ノ眼科靈藥

アドーラ

アドリナリンを主藥とす

定價 廿錢、卅錢、五拾錢（各藥店ニアリ）

東京室町　泰昌製藥株式會社

於平和記念東京博覽會金牌受領

時代に適合せる

トミ印　ホワイトポート

中元御贈答品

美味滋養高級白葡萄酒

製造元 東京 日本ブドウ酒株式會社
特約店 京城 辻井商店
各地一流洋酒罐詰食料品店にあり

皮革の保存と耐久に特徴ある物質を配合し耐水性の完備せる

最高級防水靴クリーム　アテナ

靴、洋品、及雜貨店等にて販賣す

製造發賣元　東京市日本橋區小舟町　長瀬東京支店

美しい方は皆なクラブ白粉の愛用者

クラブ白粉

をお用ひになれば貴女のお顏はまだ美しくなります

お化粧順序　クラブ洗粉　クラブゼリー　クラブ白粉　クラブ粉白粉　美人